

Rendición de Cuentas 2012-2015

Hoy
en SABANETA
se ve el
FUTURO

NOSOTROS
hacemos
OBRAS

Luz Estela Giraldo Ossa
Alcaldesa

Sabaneta
entido
con **S**ocial

Secretaría de
Planeación y Desarrollo Territorial



Secretaría de
Obras Públicas e Infraestructura



Secretaría de
Movilidad y Tránsito



Secretaría de
Medio Ambiente



Secretaría de
Servicios Administrativos



Secretaría de
Familia y Bienestar Social



Secretaría de
Educación y Cultura



Secretaría
General



Secretaría de
Hacienda



Secretaría de
Salud



Secretaría de
Gobierno y Desarrollo Ciudadano



Información y datos

Secretaría General

Dirección de Comunicaciones

Secretaría de Planeación y Desarrollo
Territorial

Oficina Control Interno
Oficina Asesoría Jurídica

EAPSA
Empresa de Servicios Públicos de Salaverry

INDESA
Instituto para el Deporte
y la Recreación de Salaverry

fovis

HOSPITAL "VENANCIO DIAZ DIAZ"
EMPRESA SOCIAL DEL ESTADO
MUNICIPIO DE SALAVERRY
"CAMBIAMOS PARA SERVIR"

Promotora de Proyectos

Sabaneta con Sentido Social es hoy una obra hecha realidad y de acuerdo con los programas y proyectos consignados en nuestro Plan de Desarrollo Municipal 2012 - 2015 "Sabaneta una Construcción Social" quiero presentar a mis sabaneteños el resultado de cuatro años de gobierno, con los avances más significativos de los cinco bloques: Base Social Incluyente, Sostenibilidad Ambiental, Infraestructura y Progreso, Gestión y Administración Eficiente y Competitividad y Desarrollo. En total, a septiembre de 2015 invertimos \$285,180 millones en el desarrollo de programas y proyectos y alcanzamos un cumplimiento del 90%.

Todo esto ha sido posible, gracias al acompañamiento de un equipo humano comprometido y con vocación de servicio, a la vinculación de entidades públicas y privadas que se unieron a nuestro proyecto aportando recursos significativos, al respaldo de las autoridades cívicas, militares, religiosas, entre otras, que creyeron en nuestros programas y nos brindaron su invaluable apoyo.

Hoy las familias sabaneteñas, razón fundamental de nuestra Administración, disfrutan de obras de infraestructura que superan las expectativas de los

usuarios dadas sus características técnicas y espaciales, en las que se suman la tecnología y el confort para garantizar bienestar y calidad de vida. Con satisfacción logramos superar en los diferentes sectores de la comunidad las desigualdades y reducir la brecha social mediante la intervención con nuestros programas sociales: más salud, más educación con calidad, más estrategias de seguridad y convivencia, más cultura y más deporte, generando un desarrollo integral, armónico y sostenible.

Sabaneta con Sentido Social una obra hecha realidad no hubiera sido posible sin la respuesta de una comunidad, sin la receptividad de los usuarios frente a nuestras convocatorias y sin la asistencia oportuna y masiva a nuestros programas y es por esta razón que hoy quiero decir Gracias Mi Sabaneta por permitirnos construir para ustedes un Municipio "Con Sentido Social"



Luz Estela Giraldo Ossa
Alcaldesa



Informe de Gestión
Plan de Desarrollo
Municipal
2012 - 2015

“Sabaneta una Construcción Social”

Durante su periodo de gobierno, la Alcaldesa Luz Estela Giraldo Ossa se propuso hacer de Sabaneta un municipio **Con Sentido Social** y para cumplir dicha meta trabajó a través de 5 grandes bloques: Base Social Incluyente, de Sostenibilidad Ambiental, Gestión y Administración Eficiente, Infraestructura y Progreso y Competitividad y Desarrollo.

Presentaremos a continuación el balance de gestión correspondiente a los principales logros obtenidos durante estos 4 años de gobierno:

**Bloque Base
Social Incluyente**

Rendición de Cuentas 2012-2015

Dado su enfoque social se convirtió en el bloque bandera de esta administración; en él se agruparon las acciones emprendidas por las Secretarías de Familia y Bienestar Social, Salud, Educación y Cultura, Gobierno y Desarrollo Ciudadano y del Hospital y el Indesa, que trabajaron para brindar bienestar a toda la comunidad sabaneteña mediante estrategias de cobertura y permanencia en el sistema educativo, desarrollo del deporte, el arte y la cultura, promoción y prevención en salud, justicia y seguridad y atención integral de los diversos grupos poblacionales.

**“Sabaneta una
Construcción Social”**





En este cuatrienio de gobierno se trabajó bajo la premisa de construir un futuro promisorio para los sabaneteños y gracias a la gestión de la Alcaldesa Luz Estela Giraldo Ossa todos los estudiantes de las **8** Instituciones educativas oficiales de Sabaneta son beneficiados con gratuidad en la educación y jornadas complementarias en artes y deportes. Así mismo, en estas instituciones se fortaleció la media técnica para mejorar las competencias laborales y formación para el trabajo y el desarrollo humano.

Este año, gracias a los avances en la calidad de educación, el municipio se ubicó en el primer puesto en Antioquia y segundo entre los municipios intermedios de todo el País, en las pruebas Saber 11°.



◆ Gimnasio Comunitario



◆ Olimpiadas Especiales GAIRD



◆ Club de Adulto Mayor



Más de **4.000** niños y jóvenes asisten a los restaurantes escolares en los que se han entregado, durante este periodo **4 millones 211 mil** raciones alimentarias. Adicionalmente docentes y directivos docentes han sido formados y cualificados, **158** jóvenes sabaneteños han podido acceder a créditos educativos y **214** a las becas como mejores bachilleres de las instituciones educativas oficiales, lo cual garantiza su ingreso a instituciones de educación superior y a lo largo de estos **4** años se han orientado **462** procesos de formación artística y cultural y se han fortalecido **129** expresiones artísticas.

Los sabaneteños participaron de **245** eventos deportivos y recreativos y en la actualidad disfrutan del Parque Skate Board recientemente inaugurado y de un espacio adecuado para la práctica deportiva de Tiro con Arco.





• Jornadas de Vacunación

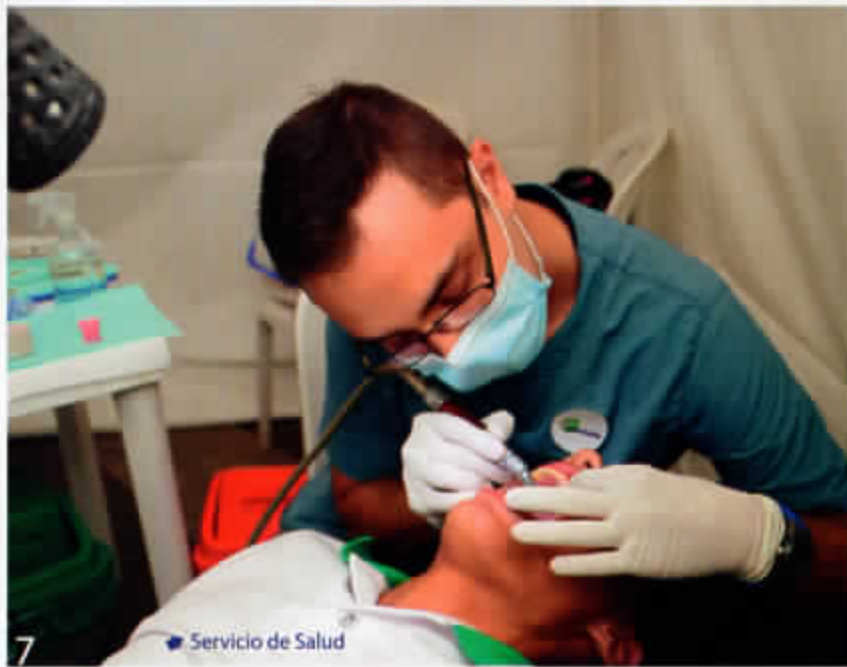

• Servicio de Salud



Para garantizar el bienestar de la comunidad se ha realizado evaluación de los requerimientos de salubridad a todos los establecimientos comerciales e industriales del municipio; se adelantaron diversas estrategias de vacunación contra enfermedades inmunoprevenibles beneficiando los diferentes grupos poblacionales, se han orientado y atendido más de **2.600** familias en el programa de salud mental y el **100%** de la población no subsidiada recibió servicios de primer nivel en el Hospital Venancio Díaz Díaz; además, aproximadamente **1.643** usuarios del gimnasio comunitario participaron en los programas de promoción y prevención en salud.



Durante el periodo de gobierno de la alcaldesa Luz Estela Giraldo Ossa se logró la construcción de la Política Pública de Inclusión y Bienestar Social con Enfoque de Derecho, **1.714** Niños fueron beneficiados con complementos alimentarios y las familias en alta vulnerabilidad socioeconómica recibieron apoyos monetarios y/o nutricionales.

Los adultos mayores se apropiaron del Club del Adulto Mayor donde recibieron capacitaciones para una mejor calidad de vida y fueron asesorados y asistidos en pro de la armonía y la salud.



Al ser ésta una administración incluyente, los usuarios del Centro de Atención Integral a Personas en Situación de Discapacidad -CAIPD participaron de diversas actividades formativas en educación especial, fisioterapia, psicopedagogía y fonoaudiología y algunos beneficiarios fueron atendidos con los programas Centro Día y Extramural.

Adicionalmente, los jóvenes fueron apoyados por la Administración Municipal mediante procesos formativos, capacitaciones en desarrollo responsable y asesorías en temas que promuevan la participación e innovación.

En este primer bloque se emprendieron acciones para brindar a los sabaneteños mayor seguridad, entre ellas la modernización del Sistema Integral de Seguridad que consistió en:

- Dotación de la Central de Monitoreo con **54** cámaras de video vigilancia y un sistema de Centro Automático de Despacho –CAD
- Construcción de la nueva Estación de Policía ubicada en el Sector ACIC
- Aumento en un **50%** los cuadrantes de la Policía Nacional
- Renovación del parque automotor de la Estación de Policía
- Creación de los Frentes de Seguridad Empresarial
- Apertura de la Base del Ejército en zona rural



Finalmente, se realizaron campañas de prevención y promoción de la seguridad, capacitaciones en prevención de situaciones de vulneración de derechos, se conformaron **23** escuelas de seguridad y liderazgo y se realizaron jornadas de capacitación en atención y prevención de desastres.

En relación con este tema, en María Auxiliadora, sector Los Brujos y en Las Lomitas, sector Los Sotos, se atendieron las urgencias presentadas por la ola invernal de 2013 y en ésta última vereda, en la parte baja, contiguo a la Urbanización Quintas del Pomar se construyó un muro de contención.



“Sabaneta una
Construcción Social”

INVERSIÓN:
\$153.571 Millones
CUMPLIMIENTO:
89%

Bloque Base Social Incluyente

De enero de 2012 a septiembre de 2015

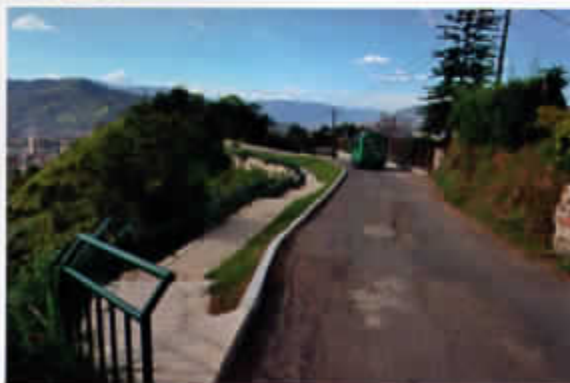

Antes

Después

Bloque
Sostenibilidad
Ambiental

Impulsar el desarrollo ambiental sostenible mediante la implementación de estrategias integrales que conllevaran a la conservación ambiental y que garantizaran una mejor calidad de vida a través del avance armónico y la promoción del uso racional de los recursos naturales renovables y no renovables, fue el principal objetivo de la Secretaría de Medio Ambiente, dependencia líder del Bloque Sostenibilidad Ambiental.

Parque Ecológico y Recreativo La Romera

“Sabaneta una
Construcción Social”



Como resultado de la gestión realizada por la Alcaldesa Luz Estela Giraldo Ossa y su equipo de trabajo, Sabaneta cuenta hoy con **2 Aulas Ambientales**, ubicadas en la Vereda La Doctora y en la nueva sede de la Institución Educativa y Ambiental Adelaida Correa Estrada; en dichos espacios se han realizado **1.649** talleres de capacitación ambiental dirigidos a los alumnos de las instituciones educativas y diferentes grupos organizados del municipio.

Durante este período de gobierno se incrementaron de **4 a 6 m²** las zonas verdes por habitante para el disfrute de los sabaneteños y se realizó el mantenimiento y adecuación de las mismas; más de **19 mil** personas fueron capacitadas en manejo, recuperación y aprovechamiento de residuos sólidos; se realizaron **165** intervenciones en producción más limpia consistentes en: capacitación al sector industrial, comercial y de servicios, en uso eficiente y racional de los recursos e implementación de sistemas ahorradores de agua y energía y la instalación de puntos verdes.



Se gestionó el mejoramiento y adecuación de la vía de acceso al Parque Ecológico y Recreativo La Romera en una extensión aproximada de 2.5 kilómetros, de los cuales uno fue adecuado como sendero peatonal a un solo carril que procura a propios y visitantes el disfrute de un mejor espacio en armonía con la naturaleza del lugar.

Además se brindaron **1.108** asistencias técnicas agrícolas apoyadas con la implementación del programa Ecohuertas que contó con el acompañamiento del Área Metropolitana.



Bloque Sostenibilidad Ambiental

De enero de 2012 a septiembre de 2015



◆ Adecuación Sendero Peatonal, La Romera

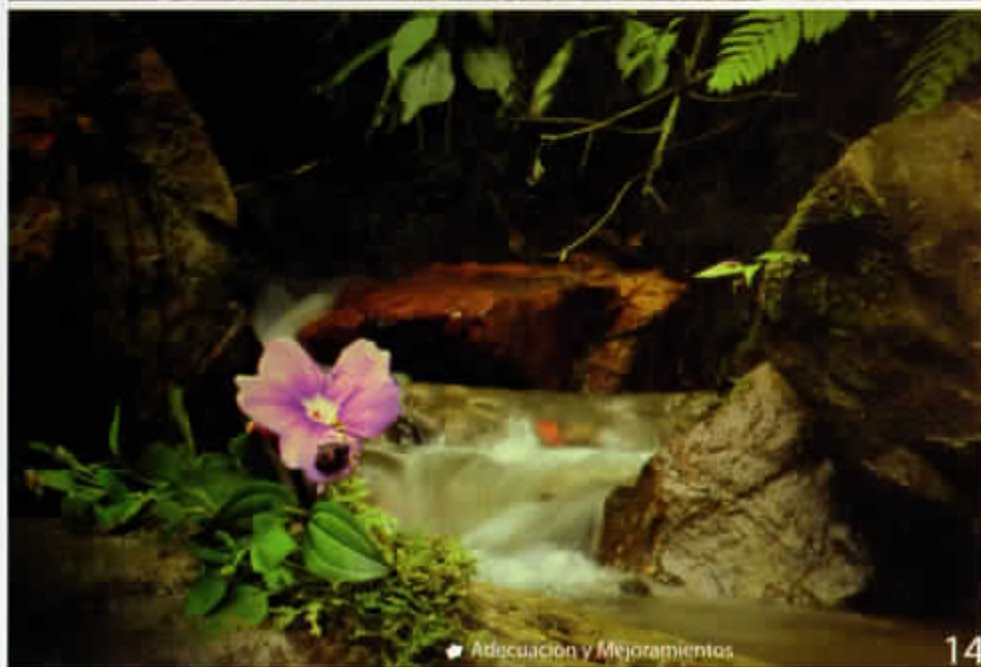

◆ Adecuación y Mejoramientos

NOSOTROS
hacemos
OBRAS

Atención al Ciudadano



Atención al Ciudadano

Bloque Gestión y Administración Eficiente

Rendición de Cuentas 2012-2015

Las Secretarías General, de Servicios Administrativos, de Hacienda y de Planeación y Desarrollo Territorial integraron el tercer bloque denominado Gestión y Administración Eficiente, estas dependencias fueron las encargadas de promover el desempeño y fortalecimiento de todas las esferas de la Administración Municipal, mediante la implementación de mecanismos de direccionamiento estratégico que propiciaron las condiciones óptimas para llevar a cabo una gestión integral, participativa, transparente y con calidad.

**“Sabaneta una
Construcción Social”**





◆ Sistema de Calidad a Instituciones



◆ Secretaría de Educación

En el periodo 2012 - 2015 más de **17 mil** personas interactuaron con la Administración Municipal a través de los diversos medios de comunicación virtual tales como Facebook, Twitter, YouTube e Instagram; de otro lado, se efectuaron informes cuatrimestrales del Modelo Estándar de Control Interno -MECI, revisión al cumplimiento de Gobierno en Línea y auditorías anuales del Sistema de Gestión de la Calidad para verificar su implementación en la Administración Municipal, logrando la recertificación por el ICONTEC para los siguientes **3** años a partir del 2015, igualmente las **8** instituciones educativas se acogieron desde el 2014 al Sistema de Calidad.



Actualización Base de Datos Sisbén

Internamente se ha capacitado al **79%** de los funcionarios de la Administración en el desarrollo de competencias con el fin de contribuir a su desempeño laboral y se ha trabajado para mejorar el nivel de percepción del clima organizacional con jornadas de crecimiento personal, familiar y laboral, la entrega de estímulos e incentivos y la realización de campañas de promoción y prevención en factores de riesgo e higiene ocupacional.

El Sistema de identificación de potenciales beneficiarios de programas sociales –Sisbén alcanzó **45 mil 273** personas encuestadas, y según su puntaje participan en programas educativos, culturales, deportivos y sociales.

Para fortalecer las finanzas públicas se realizó el proceso de actualización catastral a **30.211** predios urbanos y rurales, se implementaron **4** campañas para mejorar el recaudo municipal, se aprobó mediante Acuerdo Municipal el nuevo Estatuto Tributario que modernizó el sistema legal, procedimental, sancionatorio y de beneficios a la comunidad; se realizaron convenios con entidades bancarias y financieras como también se habilitó en la página web el pago en línea de los impuestos Predial e Industria y Comercio.



Bloque Gestión y Administración Eficiente

De enero de 2012 a septiembre de 2015



Bloque Infraestructura y Progreso

Rendición
de Cuentas
2012-2015

Sabaneta es hoy uno de los municipios con mayor dinámica inmobiliaria en el sur del Valle de Aburrá y la Administración Municipal mediante las Secretarías de Obras Públicas e Infraestructura, Planeación y Desarrollo Territorial, Movilidad y Tránsito, así como el FOVIS y EAPSA, debió asumir los retos que este fenómeno social ha generado y se enfocó en brindar a la comunidad sabaneteña soluciones de alta calidad en temas como infraestructura vial, espacio público, equipamiento de servicios comunitarios, dotación de servicios públicos, movilidad y soluciones habitacionales. Todas estas acciones se encontraron enmarcadas en el Bloque Infraestructura y Progreso.



“Sabaneta una
Construcción Social”

En este cuatrienio, la Administración de la Alcaldesa Luz Estela Giraldo Ossa ha adelantado diversas acciones en pro del desarrollo y progreso del territorio y de nuestra gente; entre las más relevantes se encuentran la gestión con entes gubernamentales para la construcción del Intercambio Vial Rafael Uribe Uribe de la Calle 77 sur, obra de carácter metropolitano que mejorará la movilidad de los municipios de La Estrella, Itagüí y Sabaneta, para ella aportamos más de **30 mil** metros cuadrados en predios.



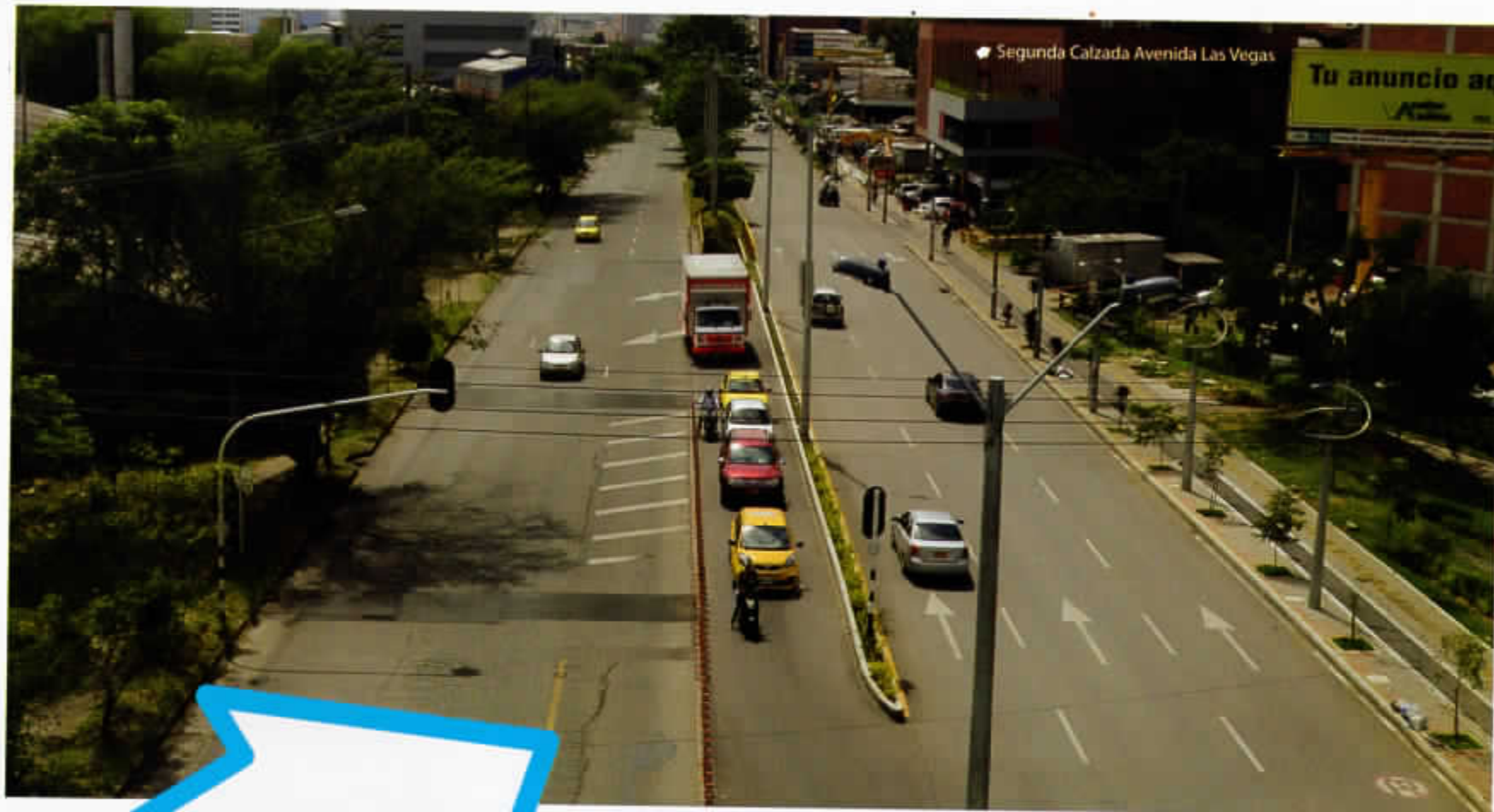

NOSOTROS
hacemos
OBRAS

Adicionalmente la Administración Municipal ha construido **319 metros** lineales de vía que hacen parte de la segunda calzada de la Avenida Las Vegas. En la calzada occidental de la misma vía se realizó el fresado de la estructura existente en una longitud de **700 metros** lineales de vía en mal estado y como obras complementarias se realiza la señalización horizontal de la vía y la instalación de señales verticales en tres giros a la izquierda.

Así mismo, se ha realizado la adecuación y mejora de más de **15.700 metros** cuadrados de espacios públicos correspondientes a los parques lineales de las quebradas La Sabanetica y La Doctora y de andenes para facilitar el acceso a las personas con movilidad y visión reducida.

En la parte baja de la vereda Cañaveralejo se realizó la conexión vial entre las veredas Cañaveralejo y Pan de Azúcar mediante la construcción de un puente vehicular de dos carriles en doble vía, que mejorará la comunicación interveredal y y facilitará el enlace con la Avenida Regional.

Se viene construyendo el intercambio vial de la Calle 50 sur con la avenida Las Vegas, sector Mayorca, el cual se adelanta con aportes del Centro Comercial Mayorca, los municipios de Envigado y Sabaneta y la participación de Empresas Públicas de Medellín, entidad que realiza el reconocimiento de las redes de alcantarillado y acueducto por vida útil.





En el mes de marzo pasado, los sabaneteños recibieron de manos de nuestra alcaldesa la mega obra de la nueva sede de la Institución Educativa y Ambiental Adelaida Correa Estrada, la cual tuvo un costo aproximado de **\$39.851 millones** aportados por el Municipio de Sabaneta, el Fondo Nacional de Regalías, el Área Metropolitana del Valle de Aburrá y la Gobernación de Antioquia y en julio se llevó a cabo el acto simbólico de colocación de la primera piedra de la nueva Biblioteca Municipal, proyecto que está ubicado en el barrio Calle Larga, detrás de la Secretaría de Movilidad y Tránsito Municipal.



Terminación Avenida Las Vegas

Con el Ministerio de Educación firmamos un convenio interadministrativo marco en el que se aprueba el lote para la construcción de la nueva sede de la Institución Educativa María Auxiliadora, en la Finca Villa Paula, que beneficiará a **800 niños y jóvenes** de este sector del municipio en jornada única, permitirá a los escolares más tiempo en la institución y reducir los riesgos sociales.

Para disfrute de las familias de las veredas Pan de Azúcar, La Doctora y María Auxiliadora se entregaron placas polideportivas con canchas en grama sintética, graderías, camerinos y locales comerciales que contribuirán al sostenimiento y mantenimiento de estas unidades, así cumplimos entregando escenarios deportivos con la implementación necesaria para la prestación del servicio.



Unidad Deportiva Vereda Pan de Azúcar

Se amplió la sede de la Secretaría de Movilidad y Tránsito, con dos nuevos niveles para el funcionamiento de las diferentes dependencias administrativas y de atención al usuario.

Igualmente, se reubicó en la Vereda La Doctora, la Secretaría de Medio Ambiente, un espacio acogedor, con módulos que se integran a la Ludoteca Libélula bajo el concepto ambiental.

En lo relacionado con el mejoramiento y la construcción de equipamientos comunitarios, se entregó la sede comunal en Playas de María y dos camerinos, gradas, cuatro locales comerciales, dos unidades de baño y un cuarto de basura, en la Urbanización Miramonte.

• Ludoteca Ambiental Libélula

NOSOTROS
hacemos
OBRAS



Desde el 2012 se han realizado campañas de educación y seguridad vial dirigidas a los diferentes actores: peatón, motociclista, ciclista, conductor y pasajero y se han desarrollado más de **380** operativos de control y seguridad vial, ambiental y de embriaguez, acciones que han contribuido a la disminución de factores de inseguridad y riesgo en las vías de nuestro municipio. Gracias a la gestión de la Alcaldesa Luz Estela Giraldo Ossa, Sabaneta cuenta con **900 mts** lineales de ciclorruta y un sistema de transporte con bicicletas públicas que contribuye a la movilidad y conservación del medio ambiente.



Panoramica Sabaneta

En cuanto a servicios públicos, fueron construidos **3.569 metros** lineales de alcantarillado y mantenidos **1.212**; igualmente, se expandieron las redes de alumbrado público con nuevas luminarias en los diferentes sectores del municipio, las cuales contribuyen a la seguridad de los habitantes.

En materia de vivienda, se entregaron las unidades residenciales Mirador de Sabaneta y Miramonte, en las cuales se otorgaron **145 subsidios** a los beneficiarios. Igualmente, con una ubicación privilegiada comenzó la construcción de los proyectos de Vivienda de Interés Social San Joaquín y Santa Ana, "**Vivienda digna con sentido social**" que beneficiarán a **176 docentes**, funcionarios y contratistas de la Administración Municipal.

Así mismo, a través del Fovis se entregaron **137 subsidios** para el mejoramiento de vivienda en diferentes sectores de la localidad.

INVERSIÓN:
\$110,355 Millones
CUMPLIMIENTO:
86%

**Bloque Infraestructura
y Progreso**

De enero de 2012 a septiembre de 2015

Bloque Competitividad y Desarrollo

Rendición
de Cuentas
2012-2015

El quinto y último bloque del Plan de Desarrollo Municipal 2012 – 2015 “Sabaneta una Construcción Social” se denominó Bloque Competitividad y Desarrollo, estaba integrado por las Secretarías General, Obras Públicas y Planeación y Desarrollo Territorial, que mediante acciones enfocadas en empleo, capacitación, apropiación de TIC, apoyo a las empresas y proyección turística, buscaron fomentar la consolidación de un esquema competitivo que permitiera el desarrollo de las habilidades de la población sabaneteña.



Buscando fomentar el desarrollo competitivo del territorio, la Administración de la Alcaldesa Luz Estela Giraldo Ossa realizó más de **400 intervenciones** a empresas con asistencia técnica en procesos de producción, distribución, comercialización, administración y/o acceso a fuentes de financiación, llevó a cabo **14 ferias** empresariales y brindó orientación a **289 emprendedores**, además, **1.834 personas** fueron sensibilizadas mediante talleres de identificación de intereses ocupacionales, orientación laboral, servicio al cliente y demás aspectos del mercado laboral.



La gestión realizada para la construcción del Corredor Juvenil como espacio que propicia la formación para el empleo, ha sido otra de las grandes acciones de esta administración; así como la identificación de las potencialidades turísticas del Municipio de Sabaneta para proyectarlo como destino que ofrece múltiples alternativas a sus visitantes.





En el periodo comprendido entre 2012 y 2015 se han entregado salas de cómputo para beneficio de la comunidad sabaneteña ubicadas en el Club del Adulto Mayor, el Punto Vive Digital, la Casa Cultura La Barquera y el Ceoget y se ha llevado a cabo la instalación de equipos y servicios que permiten el acceso a Internet gratuito en el corredor comprendido entre el Éxito y el Parque Principal así como en la Estación Metro de Sabaneta. Igualmente se implementaron **5** nuevas zonas de acceso gratuito en las Unidades Deportivas Zona Norte y Zona Sur y las canchas sintéticas de las veredas Pan de Azúcar, La Doctora y María Auxiliadora.



Finalmente más de **2 mil 200 personas** se han beneficiado con programas de uso y apropiación de las Tecnologías de la Información y la Comunicación orientados a diversos grupos poblacionales de las instituciones educativas oficiales y de las salas de cómputo anteriormente mencionadas.



Bloque Competitividad y Desarrollo

De enero de 2012 a septiembre de 2015



Formación Técnica



Salas de Computo

NOSOTROS
hacemos
OBRAS

A septiembre de 2015
en el Plan de Desarrollo Municipal 2012 – 2015
"Sabaneta una Construcción Social"

se han invertido **\$285,180** millones

y se ha alcanzado un cumplimiento del

90%.

Sabaneta
con **S**entido
Social



Hoy
en **SABANETA**
se ve el
FUTURO

Sabaneta
con **S**entido
social

NOSOTROS
hacemos
OBRAS

Rendición
de **Cuentas**
2012-2015

