

Secretaría

Medio Ambiente

julio 2009 - julio 2010



SECRETARÍA DE MEDIO AMBIENTE



MUNICIPIO DE
SABANETA

para servirle!

PROYECTOS

- Educación Ambiental
- Fortalecimiento de Libélula-Ludoteca Ambiental
- Producción mas Limpia
- PGIR
- Manejo y protección de áreas ambientales
- Ordenación de microcuencas
- Adquisición de Predios de Importancia Hídrica para Acueductos Veredales



SECRETARÍA DE MEDIO AMBIENTE



MUNICIPIO DE
SABANETA

para servirle!

- Plan Estratégico Ambiental Municipal
- Administración de Recursos Naturales
- Asistencia técnica Agropecuaria para Pequeños y Medianos Productores
- Incremento y Construcción de Zonas verdes y Espacio Público



SECRETARÍA DE MEDIO AMBIENTE



MUNICIPIO DE
SABANETA

para servirle!

SUBDIRECCIÓN DE CULTURA AMBIENTAL ÉTICA Y RESPONSABLE

PROGRAMA DE EDUCACIÓN AMBIENTAL



SECRETARÍA DE MEDIO AMBIENTE



MUNICIPIO DE
SABANETA

para servirle!

CUMPLIMIENTO PLAN DE DESARROLLO 2009

Objetivo del proyecto	Meta del proyecto 2009	Indicador (Fórmula)	Cumplimiento de la meta 2009	Valor aprobado por presupuesto	Valor ejecutado por componentes	Porcentaje de ejecución
Promover una cultura del respeto y relaciones sanas entre los individuos, la sociedad y la naturaleza, para el cuidado del medio ambiente en el municipio de Sabaneta	200 acciones de educación ambiental	211 Acciones de Educación Ambiental ejecutadas en el año / 200 meta del año * 100	105.50%	24,246,989	24,246,989	100.00%
	5000 personas capacitadas en temas ambientales	5184 Personas capacitadas / 5000 meta del año * 100	103.68%			
	70% de las personas capacitadas y/o encuestadas respetan el medio ambiente	2450 personas que se percibe respetan el medio ambiente / 3146 personas encuestadas con respeto al medio ambiente / meta del año * 100	77.88% / 70% =111.25%	45,330,000	45,330,000	100.00%



SECRETARÍA DE MEDIO AMBIENTE

MUNICIPIO DE
SABANETA

para servirle!

CUMPLIMIENTO PLAN DE DESARROLLO 2010

Objetivo del proyecto	Meta del proyecto 2010	Indicador (formula)	Cumplimiento de la meta 2010	Valor aprobado por presupuesto (por componentes)	Valor ejecutado por componentes (ORDENADO)	Porcentaje de ejecución
Promover una cultura del respeto y relaciones sanas entre los individuos, la sociedad y la naturaleza, para el cuidado del medio ambiente en el municipio de Sabaneta	200 acciones de educación ambiental	146 Acciones de Educación Ambiental ejecutadas en el año / 200 meta del año * 100	73.00%	8,000,000	0	0.00%
	5000 personas capacitadas en temas ambientales	3071 Personas capacitadas / 5000 meta del año * 100	61.42%			
	70% de las personas capacitadas y/o encuestadas respetan el medio ambiente	0 personas que se percibe respetan el medio ambiente / 0 personas encuestadas con respeto al medio ambiente / meta del año (70%) * 100	0% / 70%	42,000,000	26,403,333	62.87%



SECRETARÍA DE MEDIO AMBIENTE

MUNICIPIO DE SABANETA

para servirle!

ACTIVIDADES EDUCATIVAS AMBIENTALES

- 71 Talleres de alimentación sana
- 1 Jornada de coca saludable (I. E. Presb. Antonio Baena S.)
- 20 Talleres de Sabaneta Geobiodiversa (UNESCO, MAVDT)
- 20 Talleres para la apropiación del territorio
- 13 Recorridos de Apropiación territorial con estudiantes y docentes del AMVA
- 13 Talleres explorando la naturaleza
- 20 Talleres en huerta
- 5 Talleres para el MIRS
- 8 Talleres grupo base de LIBÉLULA
- 2 Talleres estudiantes de posgrado y ludotecarios



SECRETARÍA DE MEDIO AMBIENTE
MUNICIPIO DE
SABANETA
para servirle!

- 1 Taller con docentes colegio Las Franciscanas
- 1 Salida a la Romera por parte del H. Concejo
- 1 Encuentro Metropolitano de Ludotecas Amb.
- 5 Tomas dominicales de la Romera
- 59 Talleres de música
- 34 Talleres de artística y manualidades con madres
- 49 Talleres de artística con niños de la vereda La Doctora
- 16 Encuentros vacaciones ambientales
- 6 Encuentros de mesa ambiental municipal



SECRETARÍA DE MEDIO AMBIENTE



MUNICIPIO DE
SABANETA

para servirle!

Celebración del día del medio ambiente Con una caminata de observación y un festival de cometas en el P.E.R. La Romera.

En total se realizaron 356 acciones educativo ambientales



SECRETARÍA DE MEDIO AMBIENTE



MUNICIPIO DE
SABANETA

para servirle!

PÚBLICOS ATENDIDOS

- 3.656** Estudiantes en temáticas de Alimentación sana y disminución de Residuos sólidos, Sabaneta Geobiodiversa , apropiación territorial.
- 200** Madres y padres de familia en alimentación sana (I. E. Pan de Azúcar)
- 235** Docentes, madres y padres de familia en alimentación sana y disminución de R.S., Maternidad y paternidad Responsable, Sabaneta Geobiodiversa



SECRETARÍA DE MEDIO AMBIENTE



MUNICIPIO DE
SABANETA
para servirle!

- 100 Personas atendidas entre estudiantes de posgrado de la UPB, de Tecnología en Gestión Ambiental y Ludotecarios de Ludotecas Ambientales Metropolitanas
- 115 Niños beneficiarios permanentes del programa
- 40 Niños y niñas permanentes en el programa de música
- 8 Personas constantes en el programa de guitarra



4.675 personas atendidas

SECRETARÍA DE MEDIO AMBIENTE



MUNICIPIO DE
SABANETA

para servirle!

- 35 Niños constantes en taller de
- 15 Madres usuarias constantes
- 106 Niños de la vereda La Doctora en el programa de vacaciones ambientales

En total 4510 personas atendidas por los programas ofrecidos desde Libélula Ludoteca Ambiental.



SECRETARÍA DE MEDIO AMBIENTE



MUNICIPIO DE
SABANETA

para servirle!

OTROS LOGROS EDUCATIVOS

- Convenio de apoyo educativo ambiental CORANTIOQUIA (\$126´538.250) Mpio de Sabaneta (33´636.750) para un total de \$160´175.000 (año 2010-2011)
- Apoyo en especie del Área Metropolitana del Valle de Aburrá en útiles, materiales, juguetes, libros e instrumentos: año 2009 = \$5.000.000 para el año 2010 se espera aporte por \$6.000.000



SECRETARÍA DE MEDIO AMBIENTE



MUNICIPIO DE
SABANETA

para servirle!

- Elaboración de Informe para la Contraloría General de la Republica en cuanto a la implementación de la Política Nacional de Educación Ambiental.
- Proyecto Ambiental Escolar –PRAE- acompañado para su elaboración (capacitación docentes, estudiantes y madres de familia) (Decreto 1743 de 1994) en la I. E. Presbítero Antonio Baena Salazar.



SECRETARÍA DE MEDIO AMBIENTE



MUNICIPIO DE
SABANETA

para servirle!

OTROS LOGROS EDUCATIVOS

- Transformación de 1 tienda escolar hacia tienda saludable (I.E Presbítero Antonio Baena)
- Constitución, mantenimiento y promoción de 1 CHIRIMÍA con niños y jóvenes de la vereda La Doctora.
- Tanto el grupo de niños como de madres fue constante; ganando con ellos en interacción, comunicación, sociabilización de la propuesta educativa ambiental, pertenencia por el programa de educación ambiental.



SECRETARÍA DE MEDIO AMBIENTE



MUNICIPIO DE
SABANETA

para servirle!

- Participación del Diplomado “Investigación Participativa del Hábitat Local; hacia la gestión del conocimiento de la Cátedra de Memoria e Identidad Municipal” facilitando el espacio de LIBÉLULA y con 2 profesionales estudiantes (año 2009)
- 2 cupos en el diplomado “Formación de dinamizadores en pensamiento ambiental” ofrecido por CORANTIOQUIA-UPB-Instituto de Pensamiento Ambiental de la Universidad Nacional de Colombia (año 2010).
- Presentación de proyecto de apoyo educativo ambiental a la gobernación de Antioquia por valor de \$130.685.000 (se encuentra en gestión).



SECRETARÍA DE MEDIO AMBIENTE
MUNICIPIO DE SABANETA

para servirle!

OTROS LOGROS EDUCATIVOS

- Presentación del proyecto “Implementación de un programa educativo ambiental a través de una ludoteca ambiental en la vereda María Auxiliadora” ante el Área Metropolitana ” por valor de \$226.000.000.
- Mantenimiento y atención en un espacio abierto, natural y acogedor para el desarrollo del juego libre y dirigido hacia la formación en valores ambientales; y el préstamo de juguetes y libros a niños usuarios de LIBÉLULA debidamente carnetizados.



SECRETARÍA DE MEDIO AMBIENTE



MUNICIPIO DE
SABANETA

para servirle!

Ludoteca

LUDOTECA AMBIENTAL

El vuelo de la vida, el vuelo de la creación.

He construido mi casa y la he llenado de juguetes, con ellos juego todos los días, porque el niño que no juega no es un niño, pero el adulto que no juega, ha perdido para siempre el niño que tiene adentro y que le hará mucha falta.

Pablo Neruda



SUBDIRECCIÓN SOSTENIBILIDAD AMBIENTAL



SECRETARÍA DE MEDIO AMBIENTE



MUNICIPIO DE
SABANETA

para servirle!

CUMPLIMIENTO PLAN DE DESARROLLO 2009

SOSTENIBILIDAD AMBIENTAL

Objetivo del proyecto	Meta del proyecto 2009	Indicador (Fórmula)	Cumplimiento de la meta 2009	Valor aprobado por presupuesto	Valor ejecutado por componentes	Porcentaje de ejecución
Implementar procesos de información, sensibilización y capacitación de sectores productivos en manejo de residuos y producción más limpia para un desarrollo sostenible.	12 organizaciones signatarias del Convenio de Producción Más Limpia	13 Organizaciones intervenidas al año / 12 meta del año * 100	108.33%	36,043,680	35,863,680	99.50%
	14 Organizaciones intervenidas en PML	14 Organizaciones intervenidas / 14 meta del año * 100	100.00%			
	Meta de Mantenimiento: 6 sectores intervenidos en el manejo de residuos sólidos (Industrial, Residencias, Servicios, Comercial, Salud, Institucional)	6 sectores intervenidos al año / 6 meta del año	100%	42,841,200	42,841,200	100.00%



SECRETARÍA DE MEDIO AMBIENTE

MUNICIPIO DE
SABANETA

para servirle!

CUMPLIMIENTO PLAN DE DESARROLLO 2010

SOSTENIBILIDAD AMBIENTAL

Objetivo del proyecto	Meta del proyecto 2010	Indicador (formula)	Cumplimiento de la meta 2010	Valor aprobado por presupuesto (por componentes)	Valor ejecutado por componentes (ORDENADO)	Porcentaje de ejecución 17/16 por componente
Implementar procesos de información, sensibilización y capacitación de sectores productivos en manejo de residuos y producción más limpia para un desarrollo sostenible.	Apoyo a 32 organizaciones signatarias del Convenio de Producción Más Limpia	7 Organizaciones intervenidas al año / 32 meta del año * 100	21.88%	25,000,000	7,600,000	30.40%
	20 Organizaciones intervenidas en PML	8 Organizaciones intervenidas / 20 meta del año * 100	40.00%			
	Meta de Mantenimiento: 6 sectores intervenidos en el manejo de residuos sólidos (Industrial, Residencias, Servicios, Comercial, Salud, Institucional)	5 sectores intervenidos al año / 6 meta del año	83.33%	15,000,000	11,953,333	79.69%
Fortalecer el aprovechamiento de los residuos orgánicos en el municipio de Sabaneta	Fortalecer 15 sistemas de aprovechamiento y Acompañar la creación de 17 nuevos sistemas de aprovechamiento de residuos orgánicos	16 sistemas acompañados / 32 meta del año	50.00%	169,117,189	47,257,246	27.94%

PRODUCCIÓN MÁS LIMPIA PARA UN DESARROLLO SOSTENIBLE

Actualmente se cuenta con:

- 32 empresas signatarias
 - Tipo A: 19
 - Tipo B: 3
 - Tipo C: 10
- 3 entidades de apoyo
- Comité operativo con Planeación Estratégica que se reúne mensualmente.
- Acompañamiento técnico y seguimiento al convenio (Operador- Codesarrollo e ICONTEC).
- Interés de nuevas empresas en ingresar al Convenio



EMPRESAS SIGNATARIAS

TIPO A y B:

ARQUIMUEBLES	INDUSTRIAS MÉDICAS SAMPEDRO
COLEGIO JOSE MARÍA BERRÍO	INSTITUCION UNIVERSITARIA CEIPA
COLPAGRO	LABORATORIOS LAPROFF
CREATUM ACCESORIOS	MUNICIPIO DE SABANETA
DISTRIBUIDORA DE COLORANTES Y QUÍMICOS RECOLQUIM	PROCESOS 2000
E.S.E. HOSPITAL VENANCIO DÍAZ DÍAZ	ROSS AND CASTING
ELECTRO PORCELANA GAMMA	RCH COSMETICA
FÁBRICA DE CALCETINES CRYSTAL	SOCIEDAD EL REMANSO
GASES INDUSTRIALES DE COLOMBIA "CRYOGAS"	SOINCO
IND. METÁLICAS S.H.C	SPIN
INDUGEVI	SUMICOL



SECRETARÍA DE MEDIO AMBIENTE

MUNICIPIO DE
SABANETA

para servirle!

OPERADOR: UNION TEMPORAL ICONTEC - COODESARROLLO

Actividades realizadas:

- Formación de Auditores Ambientales
- Capacitación en Resolución 909 y visita técnica de acompañamiento
- Verificación en PML y Consumos Sostenibles en las empresas signatarias.
- Diagnóstico de las nuevas empresas

Lo que sigue:

- Informe de hallazgos y acompañamiento por parte del operador
- Evento de cierre donde se mostraran resultados



COMITÉ OPERATIVO DE PRODUCCIÓN MAS LIMPIA



Que Planea:

- Conocer la realidad de los impactos ambientales de las empresas de alimentos del municipio.
- Conocer el perfil de dichas empresas.
- Realizar una jornada de trabajo para enfocar proyectos que ayuden a identificar los impactos ambientales

El Convenio de Producción Mas Limpia, pretende planearse con mejor enfoque y así, mostrar mejores resultados que beneficien al municipio y a las empresas.



PLAN DE GESTION INTEGRAL DE RESIDUOS SÓLIDOS

- Promoción de mini-rellenos sanitarios en botellas desechables PET



SABANETA
Moderna

SECRETARÍA DE MEDIO AMBIENTE



MUNICIPIO DE
SABANETA

para servirle!

Promoción para la utilización de la Bolsa Cultura SERES:



SECRETARÍA DE MEDIO AMBIENTE



MUNICIPIO DE
SABANETA
para servirle!

- Actividades de socialización del PGIRS
- Ciclos de capacitación y asesorías a comunidad y empresas
- Promoción y fortalecimiento de la Cultura SERES
- Ciclos de sensibilización puerta a puerta



E MEDIO AMBIENTE



MUNICIPIO DE
SABANETA
para servirle!

SENSIBILIZACION PUERTA A PUERTA

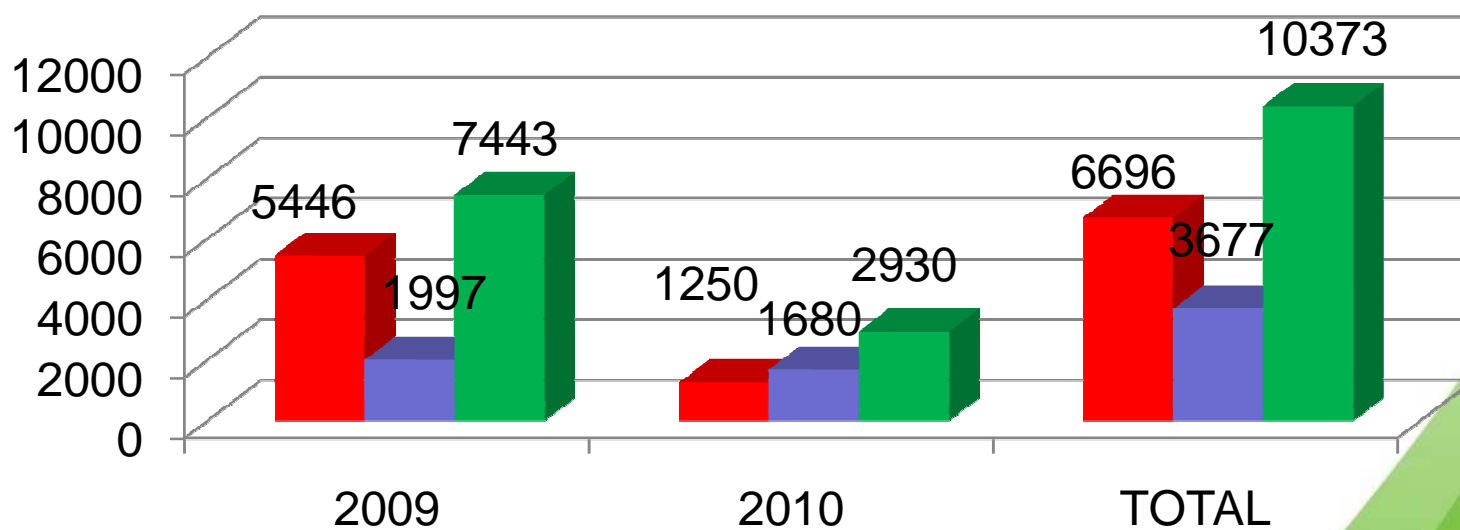

- # Personas Sensibilizadas Sector Urbano
- # Personas Sensibilizadas Sector Rural
- Total de personas Sensibilizadas puerta a puerta



MUNICIPIO DE SABANETA

para servirle!

SECRETARÍA DE MEDIO AMBIENTE

PROCESOS FORMACIÓN EJECUTADOS

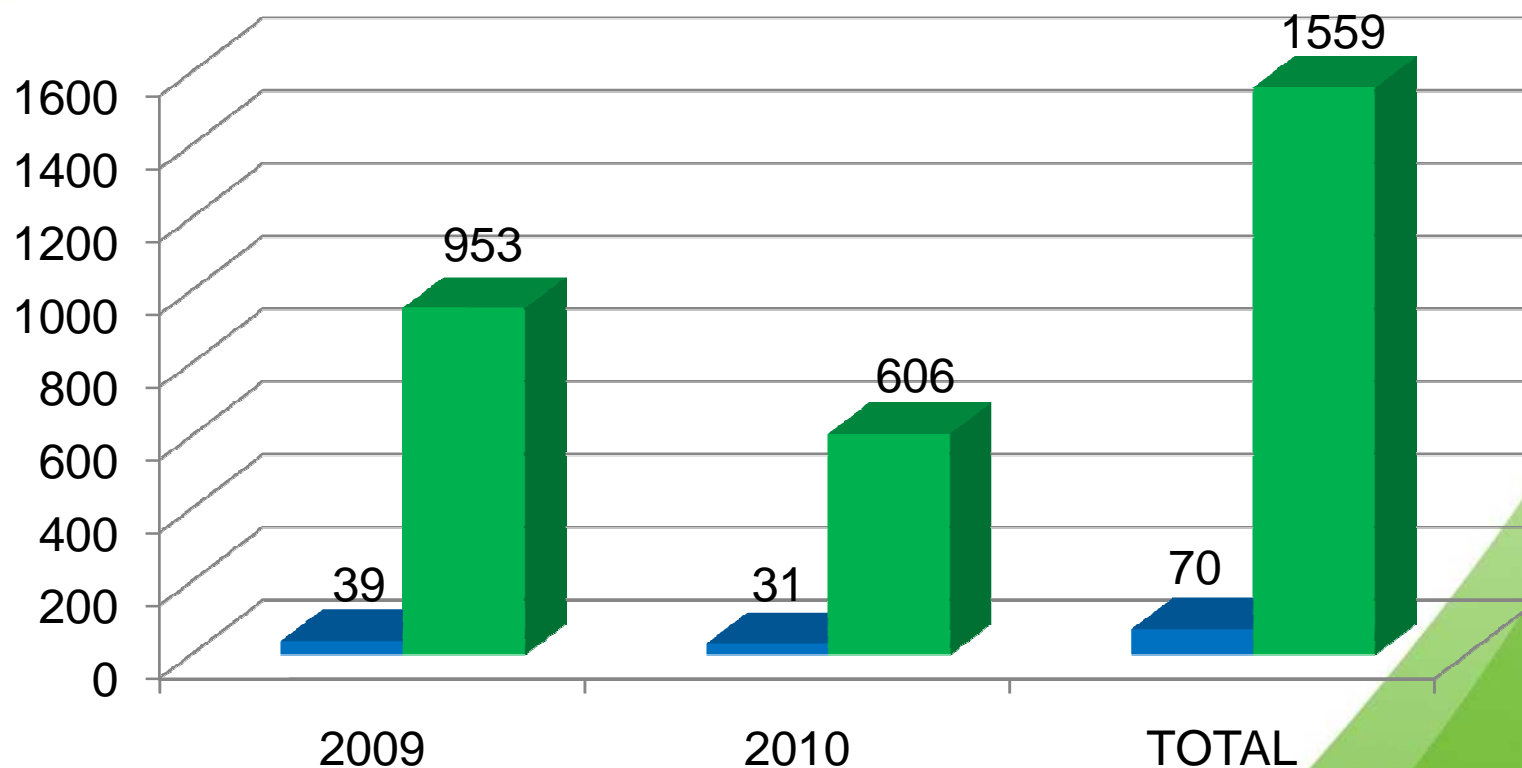

- # Procesos de Formación ejecutados
- Total de personas Capacitadas



SECRETARÍA DE MEDIO AMBIENTE



MUNICIPIO DE
SABANETA

para servirle!

ASESORIAS Y ASISTENCIAS

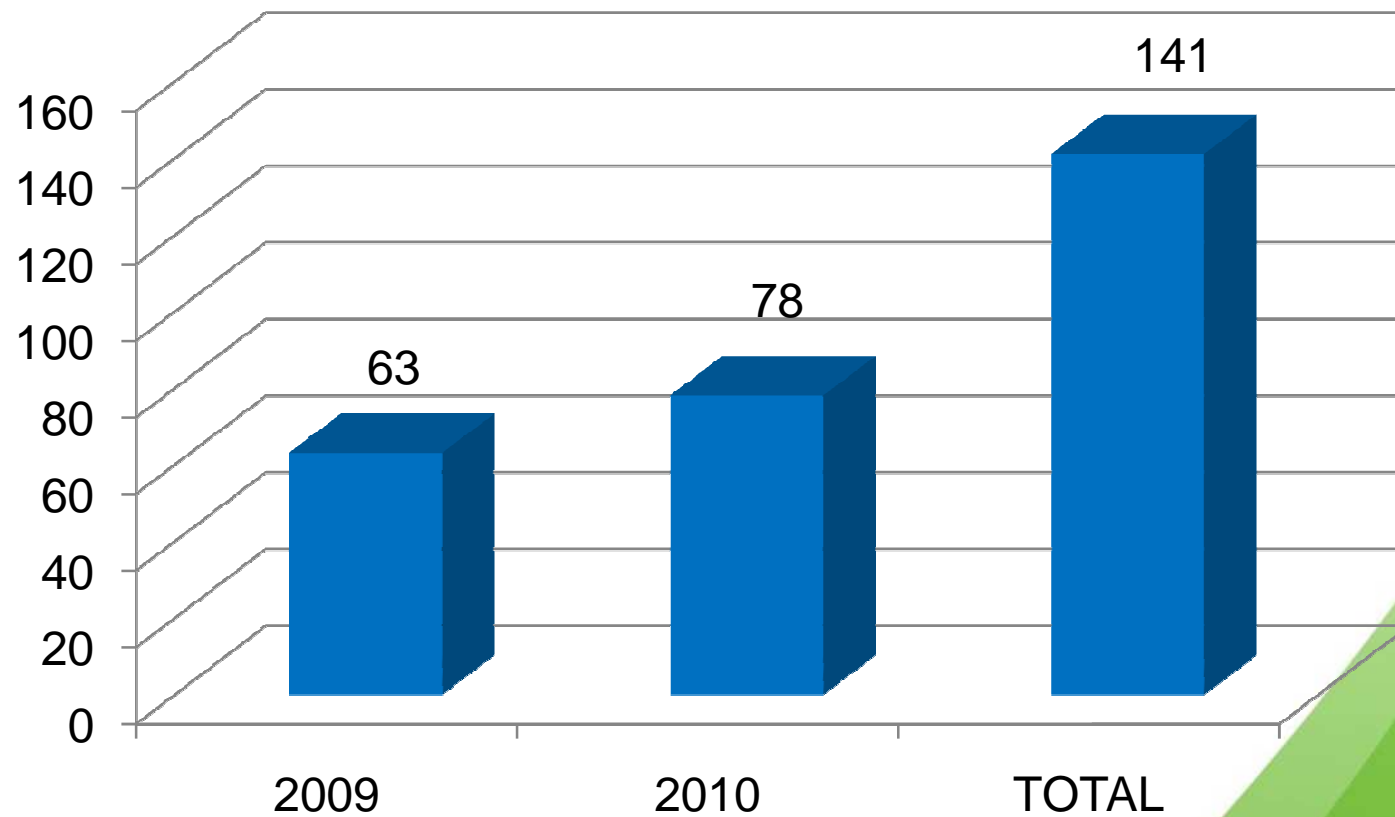

■ Total de personas de la comunidad atendidas



SECRETARÍA DE MEDIO AMBIENTE



MUNICIPIO DE
SABANETA

para servirle!

APOYO GRUPO RECUPERADORES



SECRETARÍA DE MEDIO AMBIENTE



MUNICIPIO DE
SABANETA

para servirle!

RUTA RECOLECTORA DE RESIDUOS APROVECHABLES

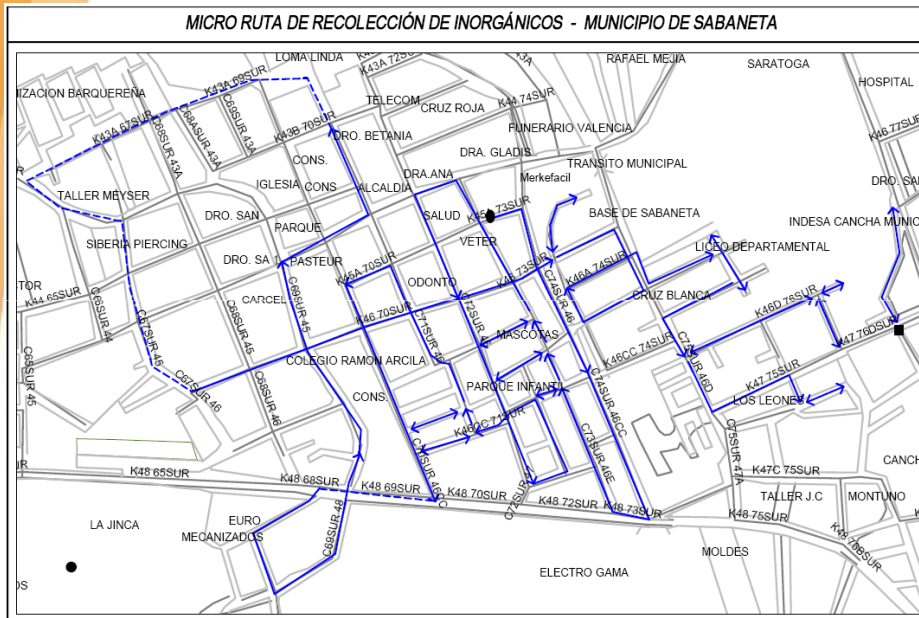

	MACRO RUTA 21	CONVENCIÓNES INICIO ● FINAL ● RECOLECCIÓN → REVERSO ← IMPRODUCTIVO ↻ ROTACIÓN MAPA •	VEHICULO VOLQUETA	DESCRIPCIÓN MICRO RUTA CALLE LARGA - HOLANDA ENTRE AMIGOS - PRADOS DE SABANETA ARCORIS	FRECUENCIA L M W J V S D 0 0 0 0 0 0	KILÓMETROS 10,50	HORARIO DE RECOLECCIÓN DIURNO	FECHA DE ACTUALIZACIÓN 2007 - 05 - 25
	MUNICIPIO 2				MICRO RUTA 30			

	MACRO RUTA 21	CONVENCIÓNES INICIO ● FINAL ● RECOLECCIÓN → REVERSO ← IMPRODUCTIVO ↻ ROTACIÓN MAPA •	VEHICULO VOLQUETA	DESCRIPCIÓN MICRO RUTA LA BARQUERENA - ALCAZAR DE LA SABANA CAMPO AMALIA - ALAJADAS	FRECUENCIA L M W J V S D 0 0 0 0 0 0	KILÓMETROS 15,71	HORARIO DE RECOLECCIÓN DIURNO	FECHA DE ACTUALIZACIÓN 2009 - 04 - 17
	MUNICIPIO 2				MICRO RUTA 30			



PROMOTORES AMBIENTALES



SECRETARÍA DE MEDIO AMBIENTE



MUNICIPIO DE
SABANETA

para servirle!

PROYECTO CAMBIO VERDE



SECRETARÍA DE MEDIO AMBIENTE



MUNICIPIO DE
SABANETA

para servirle!

“AUNAR ESFUERZOS PARA FORTALECER EL APROVECHAMIENTO DE RESIDUOS ORGÁNICOS EN EL MUNICIPIO DE SABANETA”



SECRETARÍA DE MEDIO AMBIENTE



MUNICIPIO DE
SABANETA

para servirle!

“EVALUAR, DISEÑAR Y EJECUTAR ESTRATÉGIAS PARA LA CONFORMACIÓN Y/O FORTALECIMIENTO DE ORGANIZACIONES DE RECUPERADORES”



SUBDIRECCIÓN PLANEACIÓN AMBIENTAL



SECRETARÍA DE MEDIO AMBIENTE



MUNICIPIO DE
SABANETA

para servirle!

CUMPLIMIENTO PLAN DE DESARROLLO 2009

Objetivo del proyecto	Meta del proyecto 2009	Indicador (Fórmula)	Cumplimiento de la meta 2009	Valor aprobado por presupuesto	Valor ejecutado por componentes	Porcentaje de ejecución
Implementar un sistema municipal de áreas estratégicas para la conservación, protección y mantenimiento de los recursos naturales y del medio ambiente	Meta de Mantenimiento: 200 Ha protegidas cada año	228.77 Ha Ambientalmente Protegidas / 200 meta del año * 100	114.40%	209,600,672	164,935,449	78.69%
	30 Ha recuperadas con reforestación y aislamiento	28.77 Ha recuperadas con reforestación y aislamiento / 30 meta del año * 100	95.90%			
	4 cuencas intervenidas	4 cuencas (Sabánetica, Honda, Escuela y Cien Pesos) / 4 meta del año * 100	100%	21,799,000	21,645,039	99.29%



SECRETARÍA DE MEDIO AMBIENTE
MUNICIPIO DE
SABANETA

para servirle!

CUMPLIMIENTO PLAN DE DESARROLLO 2010

Objetivo del proyecto	Meta del proyecto 2010	Indicador (formula)	Cumplimiento de la meta 2010	Valor aprobado por presupuesto (por componentes)	Valor ejecutado por componentes (ORDENADO)	Porcentaje de ejecución
Implementar un sistema municipal de áreas estratégicas para la conservación, protección y mantenimiento de los recursos naturales y del medio ambiente	Meta de Mantenimiento: 200 Ha protegidas cada año	242.82 Ha Ambientalmente Protegidas / 200 meta del año * 100	121.41%	63,486,393	13,062,636	20.58%
	13 Ha recuperadas con reforestación y aislamiento	4.87 Ha recuperadas con reforestación y aislamiento / 13 meta del año * 100	37.46%			
	3 cuencas intervenidas	2 cuencas (Honda, Escuela y Cien Pesos) / 3 meta del año * 100	66.66%	25,000,000	11,826,280	47.31%



MUNICIPIO DE
SABANETA

para servirte!

CUMPLIMIENTO PLAN DE DESARROLLO 2009

Objetivo del proyecto	Meta del proyecto 2009	Indicador (Fórmula)	Cumplimiento de la meta 2009	Valor aprobado por presupuesto	Valor ejecutado por componentes	Porcentaje de ejecución
Incrementar la cantidad y calidad del espacio publico y de las zonas de disfrute de los habitantes del Municipio de sabaneta	8 rondas con mantenimiento de zonas verdes urbanas	8 rondas con mantenimiento de zonas verdes urbanas / 8 meta del año * 100	100.00%	245,307,692	243,281,342	99.17%
	5 rondas con mantenimiento de zonas verdes rural	5 rondas con mantenimiento de zonas verdes rural / 5 meta del año * 100	100.00%			
	1.000 individuos sembrados	1152 individuos sembrados / 1.000 meta del año * 100	115.20%	5,000,000,000	5,000,000,000	100.00%
	2.5 areas de zonas verdes de espacio publico nuevos / 47.474 Población total	$115.000 / 47.474 = 2.42$	96%			



SECRETARÍA DE MEDIO AMBIENTE

MUNICIPIO DE
SABANETA

para servirlo!

Sistema Municipal de Áreas Estratégicas

PROYECTO: Recuperación de Nacimientos de Quebradas Abastecedoras de Acueductos.

ENTIDAD	CONVENIO	ICLD
MUNICIPIO	12.702.149	35´338.610
CORANTIOQUA	64.935.449	N.A



LOGROS DEL PROGRAMA

Coberturas en zona de protección comparativo 2007
- 2010

COBERTURA	2007		2010	
	Has	(%)	Has	(%)
Conservación	335.80	22.6	553.3	37.19



Reforestación de áreas en zona de protección por vereda, se destaca el aumento de 7.5 hectáreas al 2007 a 36.4 en el periodo 2009-2010.

Tabla No.3. Reforestación por vereda en el periodo Junio 2009 a Junio 2010



SECRETARÍA DE MEDIO AMBIENTE



SABANETA
para servirle!

MAPA No. 1 RECUPERACIÓN DE NACIMIENTOS DE QUEBRADAS ABASTECEDORAS DE ACUEDUCTOS DEL MUNICIPIO DE SABANETA

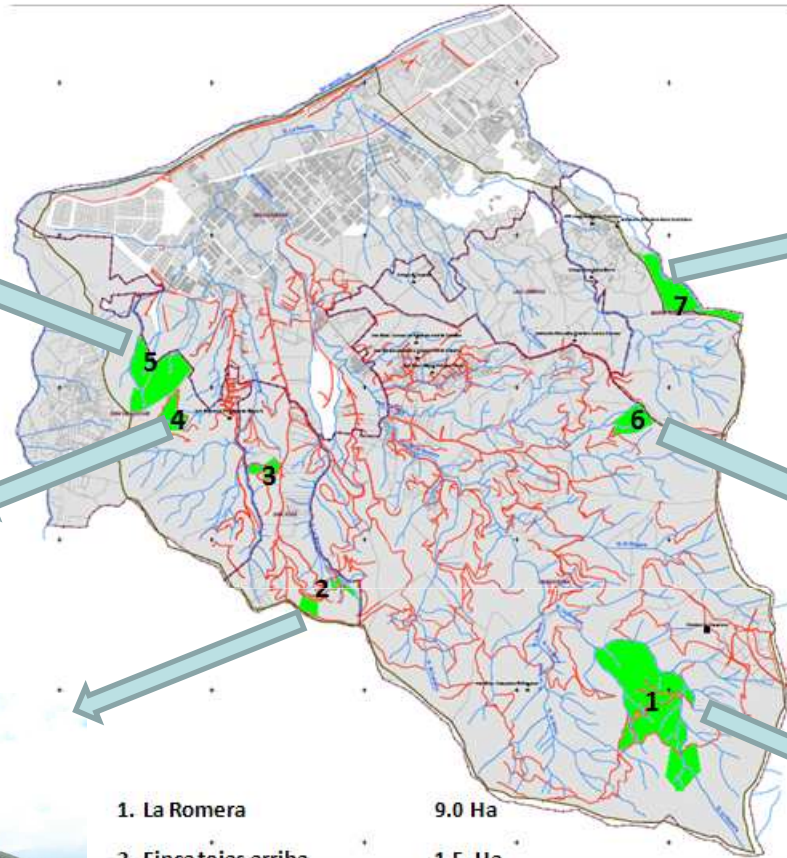

1. La Romera	9.0 Ha
2. Finca tejas arriba	1.5 Ha
3. Finca Casa Sabaneta	0.8 Ha
4. Cerro el Gallinazo	2.5 Ha
5. Predio Clementina Garcés	2.1 Ha
6. Finca Las Lomitas	1.4 Ha
7. Finca Carlos Jaramillo	3.5 Ha
8. Finca Esmeralda-chorros	4.5 Ha
Total	25.3 Ha



SECRETARÍA DE MEDIO AMBIENTE



SABANETA

para servirle!

:



Reforestación en la Romera



Reforestación Morro el Gallinazo



PROYECTO:

Saneamiento de Fuentes Hídricas y Cuerpos de Agua

ENTIDAD	ICLD
MUNICIPIO DE SABANETA	\$ 22.712.095



LOGROS DEL PROGRAMA

1. Aumento en áreas de retiros de nacimientos, según el PBOT son 100 metros a la redonda que equivale a un área de 3.14 Ha. Se destaca que las quebradas intervenidas están por encima del área mínima de protección.

Tabla No.4. Protección del área de nacimiento.



SECRETARÍA DE MEDIO AMBIENTE



SABANETA
para servirle!

Saneamiento de fuentes hídricas con la corrección de 166 vertimientos.

Tabla No.5. Cantidad de vertimientos corregidos por sector.





ANTES



DESPUES

Construcción de zonas verdes y espacio público

PROYECTO: Recuperación e incremento de
zonas verdes urbanas

ENTIDAD	ICLD
MUNICIPIO DE SABANETA	172.314.180



SECRETARÍA DE MEDIO AMBIENTE



SABANETA
para servirle!

LOGROS DEL PROGRAMA

1. Aumento del espacio publico verde, se destaca el incremento de 1.1 metros cuadrados de zonas verdes por habitante y la siembra de 1332 arboles.



TABLA. SIEMBRA DE ARBOLES POR SECTOR



SECRETARÍA DE MEDIO AMBIENTE



SABANETA

para servirle!



SABANETA
para servirle!

Construcción de zonas verdes y espacio público

PROYECTO:

Recuperación e incremento de zonas verdes urbanas

ENTIDAD	ICLD
MUNICIPIO DE SABANETA	\$ 15.671.740.000

LOGRO DEL PROGRAMA

Incremento de la tasa de zonas verdes por habitante de 1.0 m²/habitante a 3.3m²/ habitante.



SECRETARÍA DE MEDIO AMBIENTE



MUNICIPIO DE SABANETA

para servirle!

PROYECTO FORTALECIMIENTO A LA ACCION AMBIENTAL MUNICIPAL



SECRETARÍA DE MEDIO AMBIENTE



MUNICIPIO DE
SABANETA

para servirle!

CUMPLIMIENTO PLAN DE DESARROLLO 2009

Objetivo del proyecto	Meta del proyecto 2009	Indicador (Fórmula)	Cumplimiento de la meta 2009	Valor aprobado por presupuesto	Valor ejecutado por componentes	Porcentaje de ejecución
Fortalecer la vigilancia y control de los recursos naturales y del medio ambiente	Meta de Mantenimiento: Atender el 100% de las solicitudes recibidas	2389 solicitudes atendidas / 2399 solicitudes recibidas / meta del año*100	99.60%	38,823,334	38,823,334	100.00%



SECRETARÍA DE MEDIO AMBIENTE



MUNICIPIO DE
SABANETA

para servirle!

CUMPLIMIENTO PLAN DE DESARROLLO 2010

Objetivo del proyecto	Meta del proyecto 2010	Indicador (formula)	Cumplimiento de la meta 2010	Valor aprobado por presupuesto (por componentes)	Valor ejecutado por componentes (ORDENADO)	Porcentaje de ejecución
Fortalecer la vigilancia y control de los recursos naturales y del medio ambiente	Meta de Mantenimiento: Atender el 100% de las solicitudes recibidas	1188 solicitudes atendidas / 1188 solicitudes recibidas / meta del año*100	100.00%	16,175,000	13,750,000	85.01%



SECRETARÍA DE MEDIO AMBIENTE



MUNICIPIO DE
SABANETA

para servirle!

Fortalecimiento a la Acción Ambiental

Administración de recursos naturales
Delegación de la Autoridad Ambiental

ENTIDAD	ICLD
MUNICIPIO DE SABANETA	\$ 40'919.500



SECRETARÍA DE MEDIO AMBIENTE



SABANETA
para servirle!

LOGROS DEL PROGRAMA

SUBPROGRAMA	DESCRIPCIÓN	CANTIDAD SOLICITUDES	CANTIDAD SOLICITUDES ATENDIDAS
Administración de recursos naturales	Vigilancia y control del estado y uso adecuado de los recursos naturales	1968	1968
Delegación de la Autoridad Ambiental como fortalecimiento de la capacidad operativa y de servicios a la comunidad	Delegación de las funciones en relación con los tramites de poda, tala y trasplante (Según Resolución Metropolitana 473 del 24 de Abril de 2009	113	113
	Delegación para realizar mediciones de ruido en cumplimiento con el Artículo 3 del Acuerdo 30 del 11 de Diciembre de 2008	52	52

ACUEDUCTOS VEREDALES

- Acompañamiento y asesoría permanente a los Acueductos Veredales.
- Acompañamiento a la firma Estructuras y Aguas en el diagnóstico realizado a los 7 acueductos veredales.
- Visitas de campo a cada uno de los acueductos con el fin de verificar el cumplimiento en cuanto al suministro de agua potable.



- Se realizan salidas con los fontaneros de los acueductos para conocer otras plantas de potabilización de aguas.
- Base de datos de usuarios de cada acueducto con código, nombre del usuario, dirección y teléfono.
- Se realizaron reuniones con representantes de las Juntas Administradoras de acueductos Veredales para:



SECRETARÍA DE MEDIO AMBIENTE



MUNICIPIO DE
SABANETA

para servirle!

- La elaboración y estudio de los estatutos para la Asociación
- La creación y fundación Asociación de Acueductos Veredales a nivel municipal.
- Reuniones en cada acueducto para que las asambleas aprobaran la asociatividad.



SECRETARÍA DE MEDIO AMBIENTE



MUNICIPIO DE
SABANETA

para servirle!

Acueductos Asociados:

- Pandeazucar – ASUALPA-
- María Auxiliadora
- Las Brisas San Isidro
- Cañaveralejo
- Las Margaritas – San José

Acueductos no Asociados:

- Las Lomitas
- La Doctora



SECRETARÍA DE MEDIO AMBIENTE



MUNICIPIO DE
SABANETA

para servirle!

PROYECTO PLAN ESTRATEGICO AMBIENTAL MUNICIPAL



SECRETARÍA DE MEDIO AMBIENTE

MUNICIPIO DE
SABANETA

para servirle!

CUMPLIMIENTO PLAN DE DESARROLLO 2009

Objetivo del proyecto	Meta del proyecto 2009	Indicador (Fórmula)	Cumplimiento de la meta 2009	Valor aprobado por presupuesto	Valor ejecutado por componentes	Porcentaje de ejecución
Adecuada Gestión Ambiental Municipal	Realizar el 100% de la segunda fase (Formulación) del Plan Estratégico Ambiental Municipal	100% / 100% meta del año *100%	100%	21,046,666	21,046,666	100.00%



SECRETARÍA DE MEDIO AMBIENTE



MUNICIPIO DE
SABANETA

para servirle!

CUMPLIMIENTO PLAN DE DESARROLLO 2010

Objetivo del proyecto	Meta del proyecto 2010	Indicador (formula)	Cumplimiento de la meta 2010	Valor aprobado por presupuesto (por componentes)	Valor ejecutado por componentes (ORDENADO)	Porcentaje de ejecución
Adecuada Gestión Ambiental Municipal	Realizar el 100% de la tercera fase (Ejecución (60%) y Gestión(40%)) del Plan Estratégico Ambiental Municipal	48% / 100% meta del año	48.00%	19,000,000	7,450,000	39.21%



SECRETARÍA DE MEDIO AMBIENTE

MUNICIPIO DE
SABANETA

para servirle!

Proyectos

- Consolidación y compra de las zonas de protección que corresponden al Parque Central de Antioquia en el Municipio de Sabaneta.
- Elaboración del Plan de Manejo Ambiental para la zona de protección natural del Municipio de Sabaneta (Parque Ecológico Recreativo Municipal La Romera, Cerro Pan de Azúcar, entre otros).
- Fortalecimiento de la administración, **vigilancia y control** del área natural protegida.



SECRETARÍA DE MEDIO AMBIENTE

MUNICIPIO DE
SABANETA

para servirle!

- Recuperación y revegetalización de las zonas de protección
- Inclusión del área natural protegida del municipio como referente natural en la educación formal del Municipio
- Concienciación a la población sabaneteña sobre la importancia de la conservación de los recursos naturales y del medio ambiente.
- Identificación, Control y seguimiento a emisiones de fuentes fijas y móviles



SECRETARÍA DE MEDIO AMBIENTE



MUNICIPIO DE
SABANETA
para servirle!

- Mantenimiento y limpieza de los cauces de las quebradas del Municipio de Sabaneta.
- Plan Municipal del Agua
- Inventario de la cantidad y calidad del agua subterránea existente en el Municipio de Sabaneta
- Constitución de una mesa de trabajo permanente del agua con la participación social y de las autoridades ambientales

- Plan Maestro de espacio Público verde Urbano



- Actualización del PGIRS
- Fortalecimiento en programas de asesoría y acompañamiento a los diferentes sectores, en procesos de producción más limpia en el Municipio de Sabaneta
- Diseño e implementación de campañas educativas dirigidas a conductores y dueños de vehículos para el control de emisión de gases de vehículos (“Carros que respiran limpio”) y Sabaneta



SECRETARÍA DE MEDIO AMBIENTE



MUNICIPIO DE
SABANETA

para servirle!

- Fortalecer y promover los CUIDA para la atención y prevención de desastres. .
- Socialización y gestión participativa para el desarrollo e implementación de los planes de prevención y atención de desastres.
- Creación por Acuerdo Municipal del Estatuto Ambiental Municipal.
- Creación de inspección de policía ambiental municipal



SECRETARÍA DE MEDIO AMBIENTE



MUNICIPIO DE
SABANETA
para servirle!

- Acompañamiento en la capacitación de directivos y docentes de las I.E en el contexto de la educación ambiental
- Actualización del Programa Agropecuario Municipal .
- Promoción de espacios para la participación ambiental ciudadana, a través de los PROCEDAS y mesas ambientales
- Asesoría para la formulación e implementación de proyectos ambientales escolares (PRAES) contextualizados y pertinentes a las necesidades ambientales locales.



SECRETARÍA DE MEDIO AMBIENTE



MUNICIPIO DE
SABANETA
para servirle!

PROYECTOS GESTIONADOS

- Aprovechamiento de Residuos Orgánicos en el Municipio de Sabaneta
- Cambio Verde
- Fortalecimiento a Recuperadores
- Vivero Municipal
- Unidad de Rescate Animal –URA-
- Compras Públicas Sostenibles
- Convenio de Producción Mas Limpia
- Convenio Sonómetro
- Convites Limpieza de Quebradas
- Convites Recuperación de Nacimientos





ENTE

virle!



SECRETARÍA DE MEDIO AMBIENTE



MUNICIPIO DE
SABANETA

para servirle!

CUMPLIMIENTO ACUERDOS

- Acuerdo 07 del 17 junio de 2004
- Acuerdo 16 de 29 diciembre de 2004
- Acuerdo 30 de diciembre 11 de 2008
- Acuerdo 28 de noviembre 27 de 2009
- Acuerdo 19 de agosto 24 de 2009
- Acuerdo 14 de junio 4 de 2009
- Acuerdo 09 de junio 30 de 2010



SECRETARÍA DE MEDIO AMBIENTE



MUNICIPIO DE
SABANETA
para servirle!

PLAN MUNICIPAL DEL AGUA ACUERDO 14 DE JUNIO 4 DE 2009



SECRETARÍA DE MEDIO AMBIENTE



MUNICIPIO DE
SABANETA

para servirle!

LÍNEAS ESTRATÉGICAS

Acuerdo 14 de junio 4 de 2009

- a. Eficiencia y ahorro del agua
- b. Estándares de Calidad
- c. Gestión integrada del agua con la región
- d. Cuenta del agua
- e. Reúso del agua
- f. Aguas Lluvias
- g. Identificación y delimitación de las zonas de ronda de las quebradas



SECRETARÍA DE MEDIO AMBIENTE



MUNICIPIO DE
SABANETA

para servirle!

LINEAS ESTRATEGICAS DEL PLAN MUNICIPAL DEL AGUA

- a. Uso eficiente y ahorro del agua
- b. Saneamiento básico Municipal
- c. Manejo y protección de áreas estratégicas
- d. Gestión del riesgo

la educación es un aspecto transversal que
cruza todos los temas estratégicos



Línea 1

USO EFICIENTE Y AHORRO DEL AGUA

LEY 373

Programas

- Concesiones y reglamentación
- Cuenta del agua
- Aprovechamiento de aguas lluvias y reúso del agua
- Aguas subterráneas
- Sensibilización y educación ambiental



SECRETARÍA DE MEDIO AMBIENTE

MUNICIPIO DE
SABANETA

para servirle!

Línea 2

SANEAMIENTO BÁSICO MUNICIPAL

Programas

- Implementación del plan de saneamiento y manejo de vertimientos
- Vigilancia y Control de la calidad del agua
- Gestión integrada de residuos sólidos



SECRETARÍA DE MEDIO AMBIENTE



MUNICIPIO DE
SABANETA

para servirle!

Línea 3

MANEJO Y PROTECCIÓN DE ÁREAS ESTRATÉGICAS

Programas

- Protección, recuperación y conservación de la diversidad biológica en zonas de nacimientos de agua, recarga de acuíferos y retiros de quebradas.
- Adquisición de predios de importancia hídrica para acueductos veredales
- Educación y sensibilización ambiental



SECRETARÍA DE MEDIO AMBIENTE
MUNICIPIO DE
SABANETA

para servirle!

Línea 4.

GESTIÓN DEL RIESGO

Programas

- Planes de contingencia para la operación de acueductos rurales
- Manejo y mitigación de riesgos



PLAN MUNICIPAL DEL AGUA.

Línea estratégica.	Objetivo General de la línea.	Programas.	Objetivo General del programa.	Proyectos.	Estado del Proyecto.	Entidad Responsable.	Fuente de Financiación.
1. Uso Eficiente y Ahorro de Agua.	Formular implementar y ejecutar un plan de uso eficiente y ahorro del agua en coordinación con las corporaciones autónomas y las empresas prestadoras del servicio con el propósito de contribuir a la sostenibilidad de los sistemas de abastecimiento de agua potable con los que cuenta el municipio de sabaneta.	1.1 Concesiones y Reglamentaciones.	Velar por el cumplimiento de la reglamentación sobre concesiones del recurso hídrico en el municipio de sabaneta	1.1.1 Optimización de los sistemas de abastecimientos.	Para formular.	Acueductos veredales, Municipio de Sabaneta	Ley Carrasquilla. Recursos propios.
		1.2 Cuenta del Agua.	Ordenar información sobre consumo del agua.	1.2.1 Instalación de sistemas de medición.	Para formular.	Municipio de Sabaneta, Corantioquia.	Municipio de Sabaneta. Corantioquia. Acueductos Veredales.
				1.2.2 Creación base de datos.	Para formular.	Municipio de Sabaneta.	Recursos propios.
		1.3 Aprovechamiento de Agua Lluvia y reuso del agua.	Estimular el ahorro del agua y realizar investigación con criterio costo, beneficio sobre aguas lluvias y reuso del agua.	1.3.1 Instalación de estaciones hidrometeorológicas.	Para ejecutar.	Municipio de Sabaneta. Área Metropolitana.	Recursos propios. Área Metropolitana. (sobretasa ambiental)
				1.3.2 Gestión y reglamentación sobre el aprovechamiento del agua lluvia y el reuso del agua.	Para formular.	Municipio de sabaneta. Corantioquia. Área Metropolitana.	Recursos propios. Corantioquia. Área Metropolitana. (sobretasa ambiental)
		1.4 Aguas Subterráneas	Evaluar y planificar el uso racional de las aguas subterráneas del municipio de sabaneta.	1.4.1 Evaluación del estado actual de las reservas de aguas subterráneas del municipio de sabaneta.	Para formular.	Municipio de Sabaneta. Área Metropolitana.	Recursos propios. Área Metropolitana. (Sobretasa ambiental.)



Línea estratégica.	Objetivo General de la línea.	Programas.	Objetivo General del programa.	Proyectos.	Estado del Proyecto.	Entidad Responsable.	Fuente de Financiación.
2. Saneamiento Básico.	Formular un plan maestro de saneamiento básico ejerciendo un control en la fuente para la reducción de la generación de vertimientos a corrientes hídricas en la zona urbana y rural del municipio de sabaneta.	2.1 plan de saneamiento básico y manejo de vertimientos	Superar el déficit en alcantarillado sanitario y pluvial formulando un conjunto de proyectos.	2.1.2 diagnostico e inventario de vertimientos.	Para formular.	Municipio de sabaneta. Área metropolitana. Corantioquia	Recursos propios. Ley carrasquilla. (Sobretasa ambiental.)
				2.1.3 caracterización cuerpos de aguas	Para formular.	Municipio de sabaneta. Área metropolitana.	Recursos propios. Área Metropolitana. (Sobretasa ambiental.)
				2.1.4 diseño e implementación de sistemas de tratamiento de aguas residuales.	Para ejecutar.	Municipio de sabaneta. Área metropolitana. Corantioquia	Municipio de sabaneta. Área metropolitana. Corantioquia. (Sobretasa ambiental.)
				2.1.5 Alcantarillados no convencionales	Para formular.	Municipio de sabaneta. Área metropolitana.	Recursos propios. Área Metropolitana. (Sobretasa ambiental.)
				2.1.6 reglamentación de obras civiles nuevas	Para formular.	Municipio de sabaneta.	Recursos propios.
				2.1.7 implementación, transporte y disposición de agua residual. (10 proyectos formulados por OO.PP)	Algunos en ejecución. Otros por ejecutar.	Municipio de sabaneta. Área metropolitana.	Recursos propios. Área Metropolitana. (Sobretasa ambiental.)



Línea estratégica.	Objetivo General de la línea.	Programas.	Objetivo General del programa.	Proyectos.	Estado del Proyecto.	Entidad Responsable.	Fuente de Financiación.
2. Saneamiento Básico.	Formular un plan maestro de saneamiento básico ejerciendo un control en la fuente para la reducción de la generación de vertimientos a corrientes hídricas en la zona urbana y rural del municipio de sabaneta.	2.2 vigilancia y control de la calidad del agua.	Evaluar la calidad del agua y vigilar los estándares de calidad.	2.2.1 Saneamiento de fuentes hídricas y cuerpos de agua	En ejecución.	Municipio de sabaneta.	Recursos propios.
				2.2.2 vigilancia y control de la calidad del agua.	Para formular.	Municipio de sabaneta. Área metropolitana. Corantioquia. DSSA.	Municipio de sabaneta. Área metropolitana. Corantioquia. (Sobretasa ambiental.) DSSA.
		2.3 Cultura SERES y gestión integrada de residuos sólidos	Disminuir tratar y disponer adecuadamente la generación de residuos sólidos, en el municipio de sabaneta optimizando su aprovechamiento y generando una cultura de separación para un beneficio económico, social y ambiental de la población.	2.3.1 Aprovechamiento de residuos orgánicos.	En ejecución.	Municipio de sabaneta. Área metropolitana.	Municipio de sabaneta. Área metropolitana.
				2.3.2 Producción más limpia.	En ejecución.	Municipio de sabaneta. Área metropolitana.	Municipio de sabaneta. Área metropolitana.
				2.3.3 fortalecimiento a recuperadores.	En ejecución.	Municipio de sabaneta. Área metropolitana.	Municipio de sabaneta. Área metropolitana.
				2.3.4 cambio verde.	En ejecución.	Municipio de sabaneta. Área metropolitana.	Municipio de sabaneta. Área metropolitana.
				2.3.5 compras públicas sostenibles.	En ejecución.	Ministerio de ambiente y desarrollo territorial. Municipio de sabaneta. Área metropolitana. Corantioquia. Centro nacional de producción mas limpia. Alcaldía de Medellín.	Ministerio de ambiente y desarrollo territorial. Municipio de sabaneta. Área metropolitana. Corantioquia. Centro nacional de producción mas limpia. Alcaldía de Medellín.
				2.3.6 mini rellenos personales.	Para formular.	Municipio de sabaneta.	Recursos propios.



CORPORACIÓN DE SALUD AMBIENTAL
 Su lema es:
para servirte!

Línea estratégica.	Objetivo General de la línea.	Programas.	Objetivo General del programa.	Proyectos.	Estado del Proyecto.	Entidad Responsable.	Fuente de Financiación.
4. Gestión del riesgo.	Identificar, estudiar, reducir y/o eliminar los diferentes riesgos provenientes de las amenazas surgidas por la gestión y el uso del recurso hídrico el municipio de sabaneta.	4.1 Planes de contingencia para acueductos veredales.	Planificar y dar respuesta inmediata ante una contingencia o emergencia inherente a la operación de los acueductos veredales	plan de contingencia para la operación y manejo del acueducto de la vereda pan de azúcar	Para formular	Municipio de Sabaneta. Empresa prestadora del servicio.	Municipio de Sabaneta. (Recursos propios.) Empresa prestadora del servicio. (Recursos propios.)
				Plan de contingencia para la operación y manejo del acueducto de la vereda cañaveralejo.	Para formular	Municipio de Sabaneta. Empresa prestadora del servicio.	Municipio de Sabaneta. (Recursos propios.) Empresa prestadora del servicio. (Recursos propios.)
				Plan de contingencia para la operación y manejo del acueducto de la vereda san José.	Para formular	Municipio de Sabaneta. Empresa prestadora del servicio.	Municipio de Sabaneta. (Recursos propios.) Empresa prestadora del servicio. (Recursos propios.)
				Plan de contingencia para la operación y manejo del acueducto de la vereda la doctora.	Para formular	Municipio de Sabaneta. Empresa prestadora del servicio.	Municipio de Sabaneta. (Recursos propios.) Empresa prestadora del servicio. (Recursos propios.)
				Plan de contingencia para la operación y manejo del acueducto brisas y san Isidro.	Para formular	Municipio de Sabaneta. Empresa prestadora del servicio.	Municipio de Sabaneta. (Recursos propios.) Empresa prestadora del servicio. (Recursos propios.)
				Plan de contingencia para la operación y manejo del acueducto de la vereda las lomas.	Para formular	Municipio de Sabaneta. Empresa prestadora del servicio.	Municipio de Sabaneta. (Recursos propios.) Empresa prestadora del servicio. (Recursos propios.)
				plan de contingencia para la operación y manejo del acueducto de la vereda María auxiliadora	Para formular	Municipio de Sabaneta. Empresa prestadora del servicio.	Municipio de Sabaneta. (Recursos propios.) Empresa prestadora del servicio. (Recursos propios.)
		4.2 Manejo y mitigación de riesgos.	Implementar acciones de prevención y mitigación del riesgo con el propósito de disminuir la vulnerabilidad de la población a las amenazas de tipo hidrometeorológicas	Diseño para el mejoramiento y adecuación de obras hidráulicas en la microcuenca.	Para ejecutar.	Área Metropolitana.	Área Metropolitana. (sobretasa ambiental)
				Desarrollo del sistema de alertas tempranas (SIATA) en la microcuenca quebrada la doctora.	Para ejecutar.	Municipio de Sabaneta. Área Metropolitana.	Municipio de Sabaneta. (recursos propios) Área Metropolitana. (sobretasa ambiental)



5 de Agosto
para servirte!

DESARROLLO AGROPECUARIO



SECRETARÍA DE MEDIO AMBIENTE



MUNICIPIO DE
SABANETA

para servirle!

CUMPLIMIENTO PLAN DE DESARROLLO 2009

Objetivo del proyecto	Meta del proyecto 2009	Indicador (Fórmula)	Cumplimiento de la meta 2009	Valor aprobado por presupuesto	Valor ejecutado por componentes	Porcentaje de ejecución
Dinamizar y fortalecer el sector agropecuario en el municipio	1100 usuarios atendidos del sector agropecuario	1165 usuarios atendidos del sector agropecuario / 1100 meta del año*100	105.91%	32,336,667	32,336,667	100.00%
				1,099,500	1,099,500	100.00%



SECRETARÍA DE MEDIO AMBIENTE
MUNICIPIO DE
SABANETA
para servirle!

CUMPLIMIENTO PLAN DE DESARROLLO 2010

Objetivo del proyecto	Meta del proyecto 2010	Indicador (formula)	Cumplimiento de la meta 2010	Valor aprobado por presupuesto (por componentes)	Valor ejecutado por componentes (ORDENADO)	Porcentaje de ejecución
Dinamizar y fortalecer el sector agropecuario en el municipio	1100 usuarios atendidos del sector agropecuario	651 usuarios atendidos del sector agropecuario / 1100 meta del año*100	59.18%	26,000,000	21,190,000	81.50%
				4,000,000	997,400	24.94%



SECRETARÍA DE MEDIO AMBIENTE



MUNICIPIO DE
SABANETA

para servirle!

NÚMERO DE USUARIOS ATENDIDOS

	2009				2010		
	<i>May-Jun</i>	<i>Jul-Ago</i>	<i>Sep-Oct</i>	<i>Nov-Dic</i>	<i>Ene-Feb</i>	<i>Mar-Abr</i>	<i>May-Jun</i>
Vigilancia y Control	51	59	60	60	66	65	61
Asesoría y Asistencia	95	60	99	63	46	86	81
Gestión de Tramites	110	159	128	134	123	131	209



SECRETARÍA DE MEDIO AMBIENTE



MUNICIPIO DE
SABANETA

para servirle!

TOTAL DE USUARIOS ATENDIDOS

	Mayo 2009 – Junio 2010
<i>Vigilancia y Control</i>	422
<i>Asesoría y Asistencia</i>	530
<i>Gestión de Tramites</i>	994
Total	1946



SECRETARÍA DE MEDIO AMBIENTE



MUNICIPIO DE
SABANETA

para servirle!

GESTIÓN DE TRAMITES

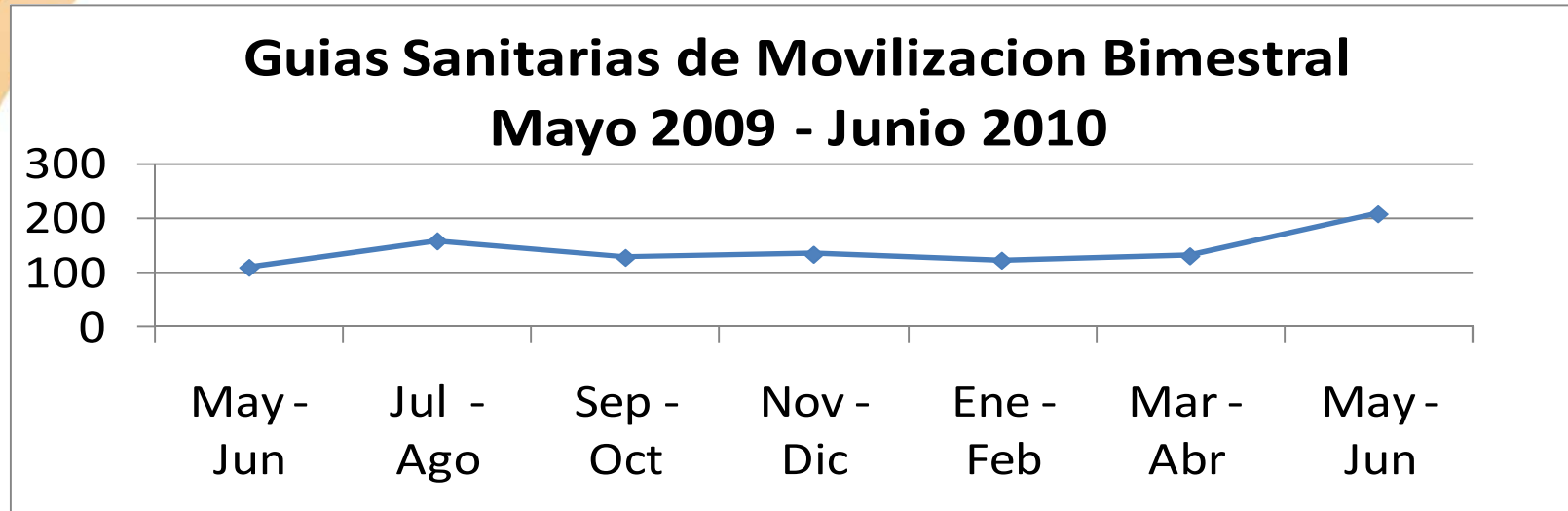

En general en este período se ha sostenido un promedio de 130 licencias por bimestre, gracias a la Asistencia Técnica Agropecuaria y la Atención Medico Veterinaria



SECRETARÍA DE MEDIO AMBIENTE



MUNICIPIO DE
SABANETA

para servirle!

INGRESOS GENERADOS POR EXPEDICIÓN DE GUÍAS SANITARIAS DE MOVILIZACIÓN INTERNA DE ANIMALES

Concepto	<i>Recaudo 2009</i>	<i>Recaudo 2010</i>
<i>Pago Permiso de Inspección (Ingreso Municipio)</i>	\$ 5.891.810	\$ 4.440.290
<i>Pago de Guía sanitaria (Ingreso Convenio)</i>	\$ 3.575.000	\$ 2.843.500
<i>Total Ingresos</i>	\$ 9.466.810	\$ 7.283.790



SECRETARÍA DE MEDIO AMBIENTE



MUNICIPIO DE
SABANETA

para servirle!

VIGILANCIA Y CONTROL

Número de casos atendidos

SERVICIO	Mayo 2009 – Junio 2010
Casos de Maltrato Animal, Manejo y Tenencia de Mascotas	210
Mascotas Reubicadas en Nuevos Hogares	83
Permisos de Visita Parque Ecológico “La Romera”	55
Vigilancia e Inspección Sanitaria de Predios	39
Recepción de Fauna Silvestre (Entregas Voluntarias)	34
Total de Casos Vigilancia y Control	422



SECRETARÍA DE MEDIO AMBIENTE



MUNICIPIO DE
SABANETA

para servirle!

ASESORÍA Y ASISTENCIA

Número de usuarios atendidos

Servicio	Mayo 2009 – Junio 2010
<i>Asistencia Huertas Seguridad Alimentaria</i>	125
<i>Asistencia Técnica Agropecuaria</i>	78
<i>Asistencia Medico Veterinaria</i>	282
<i>Esterilizaciones</i>	45
<i>Total de Usuarios Asesoría y Asistencia</i>	530



SECRETARÍA DE MEDIO AMBIENTE



MUNICIPIO DE
SABANETA

para servirle!

PROGRAMAS ESPECIALES

- Sabaneta PRIMER MUNICIPIO LIBRE FAUNA SILVESTRE EN CAUTIVERIO tenida como mascota.
- Control de Natalidad en Fauna Doméstica (Cirugías de esterilización).
- Programa de adopción de mascotas.
- Vigilancia y control en salubridad pública (Explotaciones pecuarias: cerdos, pollos, tenencia de mascotas).



SECRETARÍA DE MEDIO AMBIENTE



MUNICIPIO DE
SABANETA

para servirle!

Participación en :

- COMPOS (Concejo Municipal de Política Social)
- Junta Defensora de Animales.

Trabajo Interinstitucional:

- ICA y Secretaria de Agricultura
- FEDEGAN (Fondo Nacional del Ganado)
- Asociación Colombiana de Porcicultores.
- Comité Departamental de Cafeteros
- Corantioquia.
- Área Metropolitana Valle de Aburra.



SECRETARÍA DE MEDIO AMBIENTE



MUNICIPIO DE
SABANETA

para servirle!

Otros

- MECI
- SGC
- Gobierno en Línea
- SUI
- Mejoramiento
- Contratación
- Presupuesto Participativo
- Asesorías y Atención al Público Permanente



SECRETARÍA DE MEDIO AMBIENTE



MUNICIPIO DE
SABANETA

para servirle!

ANEXOS



SECRETARÍA DE MEDIO AMBIENTE



SABANETA
para servirle!



SECRETARÍA DE MEDIO AMBIENTE



SABANETA
para servirle!



SECRETARÍA DE MEDIO AMBIENTE



SABANETA
para servirle!



SECRETARÍA DE MEDIO AMBIENTE



SABANETA
para servirle!



3000
Medellín,

21 OCT 2009

3009110409

Doctor
 GUILLERMO LEON MONTOYA MESA
 Alcalde Municipal
 Sabaneta, Antioquia

ASUNTO: Predio La Siberia, municipio de Sabaneta.
 REFERENCIA: Radicado nuestro 30091103049 de 16-09-2009.

Acusamos recibo de su oficio mediante el cual comunica el aprovechamiento forestal que se viene adelantando en el predio La Siberia, ubicado en jurisdicción de ese municipio y solicita, además, la posibilidad de que dicho predio sea entregado a su municipio en comodato y/o convenio interadministrativo.

Al respecto me permito informarle que en días pasados un funcionario de esta Institución efectuó visita al inmueble constatando el aprovechamiento forestal del mismo; sin embargo al solicitar el certificado de tradición y libertad del predio con matrícula inmobiliaria es 001-9339 de la oficina de Registro de Instrumentos Públicos de Medellín, Zona Sur, cuya copia le anexo, se determinó que éste no ha sido entregado al INCORA o INCODER, por lo tanto no es de nuestra competencia atender su requerimiento.

No obstante señor Alcalde, comedidamente solicito verificar en los archivos de catastro o planeación de su municipio, si existe alguna información que vincule este predio al Incoder.

Atentamente,

GERARDO GIL OCHOA
 Director Incoder Antioquia

Anexo: 1 (5 folios)

Proyectó: Gerardo Gil O.
 Elaboró: Silvia Ruiz S.

*BERGLO
 Por favor ponerle
 el Frente de este
 tema, averigua Villa
 La, haber que
 hagamos, que
 mil gracias
 Paula G*

** Se pidiere Certificados de
 Villa La (zona vecina)
 Nota: Certificado de
 Trad y Libertad de
 Real se anexa en
 Comodo con Isabel el Subm...
 para su actualizar
 20/10/09*

Calidad: El camino
 a la excelencia



SECRETARÍA DE MEDIO AMBIENTE



SABANETA
para servirle!



Presidencia
República de Colombia
Secretaría Privada

BICENTENARIO
de la Independencia de Colombia
1810-2010



OF110-00055541 / AUV 13100
Bogotá D.C., Jueves, 17 de Junio de 2010

CORRESPONDENCIA RECIBIDA

2010014200 2010.06.09 AM 10:12

PAGE 3. ATENCION
100

Doctor
GUILLERMO LEÓN MONTOYA MESA
Alcalde Municipal de Sabaneta
Carrera 45 No. 71 Sur - 24
Sabaneta, Antioquia
OF110-00055541

Ref: Radicado EXT10-00051910.

Estimado Alcalde:

En consideración al oficio de la referencia dirigido al señor Presidente de la República en días pasados, le informo que se ha dado traslado del mismo a los Ministerios del Interior y de Justicia y Ambiente, Vivienda y Desarrollo Territorial, para su consideración y fines pertinentes.

Cordialmente,

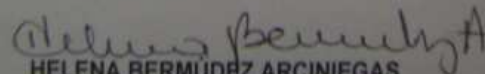
HELENA BERMÚDEZ ARCINIEGAS
Secretaría Privada

YCM/antioquia



SECRETARÍA DE MEDIO AMBIENTE



SABANETA

para servirle!



Ministerio de Ambiente, Vivienda y Desarrollo Territorial

CORRESPONDENCIA DOCUMENTAL

Dirección de Ecosistemas
República de Colombia

2010 0155011 2010 M 27280243

PAGE: 0100 ATENCION

Bogotá, D. C.

13 JUL 2010

Doctor
GUILLERMO LEÓN MONTOYA MESA
Alcalde Municipal
Municipio de Sabaneta
Carrera 45 No. 71 Sur - 24
PBX: 2880098
Sabaneta, Antioquia

MINISTERIO DE AMBIENTE, VIVIENDA Y DESARROLLO T.
27/07/2010 9:29:57 FOLIOS: 1 ANEXOS: 1
AL CONTESTAR CITE: 2100-E2-82930
TIPO DOCUMENTAL: RESPUESTA SOLICITUD
REMITE DIRECCION DE ECOSISTEMAS
CORRESPONDENCIA AL CALDE MUNICIPAL MUNIO. DE SABANETA.

Respetado doctor Montoya:

En atención a su comunicación radicada bajo el No. 4120-E1-82930 del 01 de julio de 2010, remitida a este Ministerio por la Secretaría Privada de la Presidencia de la República, relacionada entre otros temas, con el interés del municipio de Sabaneta en poseer unas tierras que se encuentran en su jurisdicción y que están a cargo de la Oficina de Estupefacientes, para destinarlas a la "protección y conservación dejando establecido su objetivo y las articulaciones respectivas a los sistemas Metropolitano y Regional de Conservación de Áreas Protegidas, las cuales contribuyen al gran proyecto Parque Central de Antioquia", de manera respetuosa le informo que una vez efectuada la revisión de los doce (12) folios anexos, se verificó que:

Solo un (1) folio pertenece a la solicitud del municipio de Sabaneta y corresponde a la primera página del documento, diez (10) folios corresponden a la respuesta brindada por el Área Metropolitana del Valle de Aburrá a la solicitud No. 004052 de 2010 de ese municipio, acompañada de un informe técnico, y un (1) folio a la primera página de la comunicación No. 010397 de CORANTIOQUIA dirigida al mismo municipio.

En ese sentido y teniendo en cuenta que los documentos anexos se encuentran incompletos, nos vemos en la penosa situación de solicitarle que nos sea remitida la totalidad de la información relacionada con la solicitud radicada en la Presidencia de la República. Lo anterior con el fin que este Ministerio pueda atender de manera adecuada y en el marco de sus competencias, dicha solicitud.

Cordialmente,

XIOMARA L. SANCLEMENTE MARRIQUE
Directora de Ecosistemas

Copia: Doctora Helena Bermúdez Arciniegas, Secretaria Privada de la Presidencia de la República, Calle 7ª No. 6-54, Bogotá D.C.

Aprobó: Luis Francisco Camargo
Revisó: Rodrigo Negrete M
Elaboró: Carolina Borrilla Castaño

BICENTENARIO
1910-2010

Calle 37 No. 8 - 40 Bogotá, D. C.
PBX: 332 34 34 - 332 34 00 - Edición: 2340
Fax: 332 3632
Teléfono: 332 3457
www.mtaambiente.gov.co



SECRETARÍA DE MEDIO AMBIENTE

SABANETA

para servirle!





Ministerio de Ambiente, Vivienda y Desarrollo Territorial

RESPUESTA 004052

Dirección de Ecosistemas
República de Colombia

2010 0145000 2010.08 22780243

PAGE: 3/100 ATENCION

Bogotá, D. C.

13 JUL 2010

Doctor
GUILLERMO LEÓN MONTOYA MESA
Alcalde Municipal
Municipio de Sabaneta
Carrera 45 No. 71 Sur - 24
PBX: 2880098
Sabaneta, Antioquia

MINISTERIO DE AMBIENTE, VIVIENDA Y DESARROLLO T
20/7/2010 9:29:57 FOLIOS 1 ANEXOS 1
AL CONTESTAR CITE: 2100-E2-82930
TIPO DOCUMENTAL RESPUESTA SOLICITUD
REMITA DIRECCION DE ECOSISTEMAS
DESTINATARIO AL CALDE MUNICIPAL MUNICIPIO DE SABANETA

Respetado doctor Montoya:

En atención a su comunicación radicada bajo el No. 4120-E1-82930 del 01 de julio de 2010, remitida a este Ministerio por la Secretaría Privada de la Presidencia de la República, relacionada entre otros temas, con el interés del municipio de Sabaneta en poseer unas tierras que se encuentran en su jurisdicción y que están a cargo de la Oficina de Estupefacientes, para destinarlas a la "protección y conservación dejando establecido su objetivo y las articulaciones respectivas a los sistemas Metropolitano y Regional de Conservación de Áreas Protegidas, las cuales contribuyen al gran proyecto Parque Central de Antioquia", de manera respetuosa le informo que una vez efectuada la revisión de los doce (12) folios anexos, se verificó que:

Solo un (1) folio pertenece a la solicitud del municipio de Sabaneta y corresponde a la primera página del documento, diez (10) folios corresponden a la respuesta brindada por el Área Metropolitana del Valle de Aburrá a la solicitud No. 004052 de 2010 de ese municipio, acompañada de un informe técnico, y un (1) folio a la primera página de la comunicación No. 010397 de CORANTIOQUIA dirigida al mismo municipio.

En ese sentido y teniendo en cuenta que los documentos anexos se encuentran incompletos, nos vemos en la penosa situación de solicitarle que nos sea remitida la totalidad de la información relacionada con la solicitud radicada en la Presidencia de la República. Lo anterior con el fin que este Ministerio pueda atender de manera adecuada y en el marco de sus competencias, dicha solicitud.

Cordialmente,

XIOMARA L. SANCLEMENTE MANRIQUE
Directora de Ecosistemas

Copia: Doctora Helena Bermúdez Arciniegas, Secretaría Privada de la Presidencia de la República, Calle 7ª No. 6-54, Bogotá D.C.

Aprobó: Luis Francisco Camargo
Revisó: Rodrigo Negrete M
Elaboró: Carolina Bonilla Castaño

BICENTENARIO
1819-2019

Calle 27 No. 8 - 40 Bogotá, D. C.
PBX: 332 34 34 • 332 34 00 • Extensión: 2340
Dirección: 332 3632
Teléfono: 332 3457
www.presidencia.gov.co



SECRETARÍA DE MEDIO AMBIENTE



SABANETA

para servirle!





MUNICIPIO DE
SABANETA
para servirle!

C.100.06.05.02
Sabaneta

Doctor
ALVARO URIBE VELEZ
Presidente República de Colombia
Bogotá

Respetuoso saludo:

Municipio de Sabaneta, el municipio más pequeño en extensión de toda Colombia, destina el 12,07% de su territorio en conservación (área de reserva La Romera), un poco por encima del porcentaje establecido por el convenio de BIODIVERSIDAD suscrito por Colombia y la comunidad internacional en 1995, en cuanto a la protección del 10% del territorio Nacional para la conservación de la Biodiversidad y además contempla el 56% de su área total para zona de protección (PBOT). En la actualidad señor presidente hay en la jurisdicción del Municipio de Sabaneta unas tierras que tiene la oficina de estupefacientes, nuestro interés es entrar a tomar posesión de estas y destinarlas para protección y conservación dejando establecido su objetivo y las articulaciones respectivas a los Sistemas Metropolitano y Regional de Conservación de Areas Protegidas, las cuales contribuyen al gran proyecto Parque Central de Antioquia.

Sé de la importancia que para su gobierno tiene el tema ambiental, y conociendo que las áreas de reserva dejaron de ser una opción de libre elección para los municipios del Valle de Aburrá y se convirtieron en una alternativa necesaria para la producción de bienes y servicios ambientales, para Sabaneta será de gran valor contar con predios como La Siberia y Villa Lia para darles el tratamiento que corresponde para contribuir a mejorar la calidad de vida de los pobladores de la región metropolitana a través de los siguientes beneficios:

1. Aumentar la cantidad y calidad del agua para consumo humano.
2. Mayor disponibilidad de Agua para usos agrícolas, pecuarios y domésticos
3. Sumidero de CO₂
4. Conservar especies de fauna y flora extintas en localidades cercanas.
5. Conservar especies de fauna y flora vulnerables o en algún peligro de extinción.
6. Ofrecer un escenario natural bien conservado y de fácil acceso para el desarrollo de actividades recreativas y de investigación
7. Ofrecer un corredor que une la montaña con el río Medellín a través de la quebrada La Doctora.



Palacio Municipal Cra. 45 N° 71 sur 24



SECRETARÍA DE MEDIO AMBIENTE

MUNICIPIO DE
SABANETA

para servirle!

UBICACIÓN DEL PREDIO
 MUNICIPIO: SABANETA CORREGIMIENTO: CADECERA MUNICIPAL BARRIO: _____
 REDA: MARIA AUXILIADORA NOMBRE O DIRECCIÓN DEL PREDIO: LA SIERRA

FICHA PREDIAL
 No. 18112828

CEDULA CATASTRAL							SECTOR O CLASE			CATEGORÍAS DEL SUELO		
MUNICIPIO	CORR.	BARRIO	MANZANA O VEREDA	PREDIO	EDIFICIO	UNIDAD PREDIAL	URBANO	RURAL	EXPANSIÓN URBANO	SUBURBANO	PROTECCIÓN	NO SE APLICA
6311	01	0010	0105	00001	000	00000	1	<input checked="" type="checkbox"/>	3	1	2	<input checked="" type="checkbox"/>
							1	2	3	1	2	3

DESTINO ECONÓMICO DEL PREDIO

HABITACIONAL INDUSTRIAL COMERCIAL AGROPECUARIO MINERO CULTURAL RECREACIONAL SALUBRIDAD INSTITUCIONAL MIXTO OTROS
 LOTE URBANIZABLE NO CONSTRUIDO LOTE URBANIZABLE NO URBANIZADO LOTE NO URBANIZABLE VIAS UNIDAD PREDIAL NO CONSTRUIDA PARQUES NACIONALES COMUNIDADES ÉTNICAS BIEN DE DOMINIO PÚBLICO RESERVA FORESTAL

CARACTERÍSTICAS DEL PREDIO

NORMAL R.P.H. EDIFICIO R.P.H. PARCELACIÓN R.P.H. CONDOMINIO PARQUE CEMENTERIO EMBALSE BALDIO

ADQUISICIÓN POSESIÓN DERECHO REAL SUCESIÓN

LITIGIO SI NO

PERSONA NATURAL O JURÍDICA

CLAVE DEL TITULO	CADUCO DEL PRESENTADO	G	S	PRIMER APELLIDO	SEGUNDO APELLIDO (O DE CASADA)	NOMBRE (S)	SIGLA COMERCIAL	CLASE DE DTO	NÚMERO	DERECHO
2	6	1	3	FONDO PARA LA REHABILITACIÓN, INVERSIÓN SOCIAL Y LUCHA CONTRA			FRISCO	3	800101599	10000

JUSTIFICACIÓN DEL DERECHO DE PROPIEDAD O DE POSESIÓN

CLAVE DEL PROPIETARIO	PROPIETARIO (S) ANTERIOR (ES)			CAUSA DEL ACTO	NÚMERO	ESCRITURA (TÍTULO)			FECHA DE REGISTRO	TOMO	MATRÍCULA INMOBILIARIA	
	PRIMER APELLIDO	SEGUNDO APELLIDO (O DE CASADA)	NOMBRE (S)			NOTARIA		FECHA				
						DEPT	MPIO	NÚMERO				DÍA
											001-0009339	

CALIDAD DEL PROPIETARIO

PARTICULAR NACIONAL DEPARTAMENTAL MUNICIPAL RELIGIOSO OFICIAL ÉTNICA DISTINTA REGIONAL PROVINCIA EMP. GENERAD. ENERG.

G GRAVABLE NO GRAVABLE

CLASE DE DOCUMENTO

CÉDULA DE CIUDADANÍA HOMBRE CÉDULA DE CIUDADANÍA MUJER NIT CÉDULA DE EXTRANJERÍA REGISTRO CIVIL TALENTO DE IDENTIDAD PASAPORTE CÓDIGO ASIGNADO INSP



48112223

MUNICIPIO: SABANETA CORREGIMIENTO: CABECERA MUNICIPAL BARRIO: _____
 VEREDA: LA DOCTORA NOMBRE O DIRECCIÓN DEL PREDIO: VILLA LIA

FICHA PREDIAL
No. 150640

CÉDULA CATASTRAL							SECTOR O CLASE			CATEGORÍAS DEL SUELO		
MUNICIPIO	CORR.	BARRIO	MANZANA O VEREDA	PREDIO	EDIFICIO	UNIDAD PREDIAL	URBANO	RURAL	EXPANSIÓN URBANO	SUBURBANO	PROTECCIÓN	NO SE APLICA
631	01	0000001	00219	00000000			1	<input checked="" type="checkbox"/>	3	1	2	<input checked="" type="checkbox"/>
							1	2	3	1	2	3

DESTINO ECONÓMICO DEL PREDIO

INSTITUCIONAL INDUSTRIAL COMERCIAL AGROPECUARIO MINERO CULTURAL RECREACIONAL SALUBRIDAD INSTITUCIONAL HOTEL OTRO
 LOTE URBANIZABLE NO CONSTRUIDO LOTE URBANIZABLE LOTE NO URBANIZABLE VÍAS UNIDAD PREDIAL NO CONSTRUIDA PARQUES NACIONALES RESGUARDO INDÍGENA BIEN DE DOMINIO PÚBLICO RESERVA FORESTAL

CARACTERÍSTICAS DEL PREDIO					ADQUISICIÓN		LITIGIO		
<input checked="" type="checkbox"/> NORMAL	<input type="checkbox"/> R.P.H.	<input type="checkbox"/> PARCELACIÓN	<input type="checkbox"/> CONDOMINIOS	<input type="checkbox"/> PARQUE CEMENTERIO	<input type="checkbox"/> EMBALSE	<input type="checkbox"/> BALDIO	<input checked="" type="checkbox"/> DERECHO REAL	<input type="checkbox"/> POSESIÓN	<input type="checkbox"/> SI <input checked="" type="checkbox"/> NO <u>100</u>

PERSONA NATURAL O JURÍDICA

N°	CLAVE DEL TÍTULO	CLASIDAD DEL PROPIETARIO	G	PRIMER APELLIDO	SEGUNDO APELLIDO (O DE CASADA)	NOMBRE (S)	SIGLA COMERCIAL	CLASE DE DTO.	NÚMERO	DERECHO
1	1	1	1	GOMEZ	HERNANDEZ	AUGUSTO FRANCISCO		1	8223690	10000
2	2	1	1	Estado Nacional		Agrario		8	8223690	

JUSTIFICACIÓN DEL DERECHO DE PROPIEDAD O DE POSESIÓN

N°	CLAVE DEL PROPIETARIO	PROPIETARIO (S) ANTERIOR (ES)			ESCRITURA (TÍTULO)				FECHA DE REGISTRO			MATRÍCULA INMOBILIARIA				
		PRIMER APELLIDO	SEGUNDO APELLIDO (O DE CASADA)	NOMBRE (S)	TÍTULO	NÚMERO	NOTARÍA		FECHA							
							DEPT	MPIO	NÚMERO	DÍA	MES		AÑO			
1	1	HARQUEZ	ALFREDO		CU	1063	08	01	10	30	05	1979	16	07	1979	001-020870
2	1	Gomez	Hernandez	Augusto Francisco	Real	11014	01	001	Espejo	08	11	1998	30	11	1998	

CALIDAD DEL PROPIETARIO						G	CLASE DE DOCUMENTO			
<input type="checkbox"/> PARTICULAR	<input type="checkbox"/> NACIONAL	<input type="checkbox"/> DEPARTAMENTAL	<input type="checkbox"/> MUNICIPAL	<input type="checkbox"/> RELIGIOSO	<input type="checkbox"/> OFICIAL	<input type="checkbox"/> GRAVABLE	<input type="checkbox"/> CÉDULA DE CIUDADANÍA HOMBRE	<input type="checkbox"/> CÉDULA DE CIUDADANÍA MUJER	<input type="checkbox"/> V.T.	<input type="checkbox"/> CÉDULA DE EXTRANJERÍA
<input type="checkbox"/> COM. INDÍGENA	<input type="checkbox"/> DISTRITAL	<input type="checkbox"/> REGIÓN	<input type="checkbox"/> PROVINCIA	<input type="checkbox"/> EMP. GENERAD. ENERG.	<input type="checkbox"/> NO GRAVABLE	<input type="checkbox"/> REGISTRO CIVIL	<input type="checkbox"/> TAJETA DE IDENTIDAD	<input type="checkbox"/> PASAPORTE	<input type="checkbox"/> CÓDIGO ABRIGADO	



SECRETARÍA DE MEDIO AMBIENTE



SABANETA
para servirle!

EQUIPO DE TRABAJO

- Claudia Patricia Escobar Montoya
- Angélica Mejía Montoya
- Geovany Hernández Gaviria
- Sergio Humberto Montoya Montoya
- Marlon Pareja Montoya
- Adriana maría Restrepo Diaz
- Contratistas



MUCHAS
GRACIAS



SECRETARÍA DE MEDIO AMBIENTE



MUNICIPIO DE
SABANETA

para servirle!